

RELATÓRIO DE GESTÃO DE INVESTIMENTOS FEVEREIRO - 2023



SIMPREVI

Instituto do Sistema Municipal de Previdência de Chapecó - SC



| | |
|----------------------------------|----|
| Distribuição da Carteira | 3 |
| Retorno da Carteira por Ativo | 6 |
| Rentabilidade da Carteira (em %) | 9 |
| Rentabilidade e Risco dos Ativos | 10 |
| Análise do Risco da Carteira | 13 |
| Liquidez e Custos das Aplicações | 15 |
| Movimentações | 17 |
| Enquadramento da Carteira | 18 |
| Comentários do Mês | 22 |

| ATIVOS | % | FEVEREIRO | JANEIRO |
|--|--------------|-----------------------|-----------------------|
| TÍTULOS PÚBLICOS NA CURVA | 37,3% | 142.060.833,12 | 132.384.418,33 |
| NTN-B 15/05/2035 (Compra em 11/10/2022 Tx 5.7960) | 2,7% | 10.169.525,96 | 10.073.363,43 |
| NTN-B 15/05/2035 (Compra em 17/11/2022 Tx 6.0550) i | 1,3% | 5.055.576,25 | 5.006.900,22 |
| NTN-B 15/05/2035 (Compra em 17/11/2022 Tx 6.0550) ii | 0,0% | 118.906,50 | 117.761,64 |
| NTN-B 15/05/2035 (Compra em 18/10/2022 Tx 5.7720) | 1,3% | 5.078.057,36 | 5.030.118,56 |
| NTN-B 15/05/2035 (Compra em 26/10/2022 Tx 5.7820) | 1,3% | 5.065.478,38 | 5.017.627,11 |
| NTN-B 15/05/2035 (Compra em 27/09/2022 Tx 5.8300) | 1,3% | 5.083.059,48 | 5.034.878,60 |
| NTN-B 15/05/2035 (Compra em 29/09/2022 Tx 5.8200) | 2,7% | 10.174.503,11 | 10.078.124,93 |
| NTN-B 15/05/2045 (Compra em 10/02/2023 Tx 6.4300) | 1,3% | 5.030.829,29 ▲ | - |
| NTN-B 15/05/2045 (Compra em 13/09/2022 Tx 5.9250) | 1,3% | 4.988.806,72 | 4.941.203,89 |
| NTN-B 15/05/2045 (Compra em 14/09/2022 Tx 5.9502) | 1,3% | 5.090.129,29 | 5.041.473,41 |
| NTN-B 15/05/2045 (Compra em 17/11/2022 Tx 6.0650) | 1,4% | 5.177.647,49 | 5.127.756,26 |
| NTN-B 15/05/2045 (Compra em 18/10/2022 Tx 5.8300) | 2,7% | 10.157.212,58 | 10.060.929,49 |
| NTN-B 15/05/2045 (Compra em 21/09/2022 Tx 5.8750) | 1,3% | 5.089.342,67 | 5.040.951,32 |
| NTN-B 15/05/2045 (Compra em 23/12/2022 Tx 6.3800) | 1,3% | 5.118.813,52 | 5.068.420,66 |
| NTN-B 15/05/2045 (Compra em 24/08/2022 Tx 5.8860) | 1,1% | 4.076.223,10 | 4.037.435,61 |
| NTN-B 15/08/2040 (Compra em 01/09/2022 Tx 5.8760) | 2,7% | 10.185.917,65 ▼ | 10.382.757,06 |
| NTN-B 15/08/2040 (Compra em 10/02/2023 Tx 6.4100) | 1,3% | 4.878.610,40 ▲ | - |
| NTN-B 15/08/2040 (Compra em 13/09/2022 Tx 5.8460) | 1,3% | 5.040.966,53 ▼ | 5.138.027,73 |
| NTN-B 15/08/2040 (Compra em 14/09/2022 Tx 5.8855) | 1,3% | 5.089.935,57 ▼ | 5.188.412,78 |
| NTN-B 15/08/2040 (Compra em 21/09/2022 Tx 5.8105) | 1,3% | 5.088.808,67 ▼ | 5.186.371,70 |
| NTN-B 15/08/2040 (Compra em 23/12/2022 Tx 6.3700) | 1,3% | 4.969.018,60 ▼ | 5.070.926,18 |
| NTN-B 15/08/2040 (Compra em 24/08/2022 Tx 5.8310) | 1,6% | 6.110.764,12 ▼ | 6.228.215,51 |
| NTN-B 15/08/2040 (Compra em 26/10/2022 Tx 5.7200) | 2,7% | 10.137.273,86 ▼ | 10.329.488,35 |
| NTN-B 15/08/2040 (Compra em 27/09/2022 Tx 5.8400) | 1,3% | 5.085.426,02 ▼ | 5.183.273,89 |
| FUNDOS DE RENDA FIXA | 46,4% | 176.701.327,25 | 181.726.656,21 |
| BB FIC Prev. Perfil Renda Fixa | 4,2% | 15.951.285,85 ▼ | 25.787.649,81 |
| BB FIC Previdenciário Fluxo | 3,4% | 12.880.952,39 ▲ | 3.602.723,91 |
| BB FIC Previdenciário Títulos Públicos IRF-M 1 | 0,3% | 1.030.692,92 | 1.020.878,93 |
| BB Previdenciário Crédito Privado IPCA III | 0,7% | 2.808.183,02 | 2.769.198,48 |
| BB Previdenciário Títulos Públicos IMA-B | 6,3% | 24.027.164,57 ▼ | 33.679.023,11 |
| Caixa Brasil Referenciado | 6,4% | 24.476.052,18 | 24.281.945,04 |
| Caixa Brasil Títulos Públicos 2023 | 1,4% | 5.163.900,33 | 5.117.245,19 |

POR SEGMENTO



- Títulos Públicos 37,33%
- Fundos de Renda Fixa 46,43%
- Fundos Multimercado 2,02%
- Ativos de Renda Fixa 2,87%
- Fundos de Renda Variável 8,50%
- Investimentos no Exterior 2,82%
- Fundos Imobiliários 0,03%

POR TIPO DE ATIVO

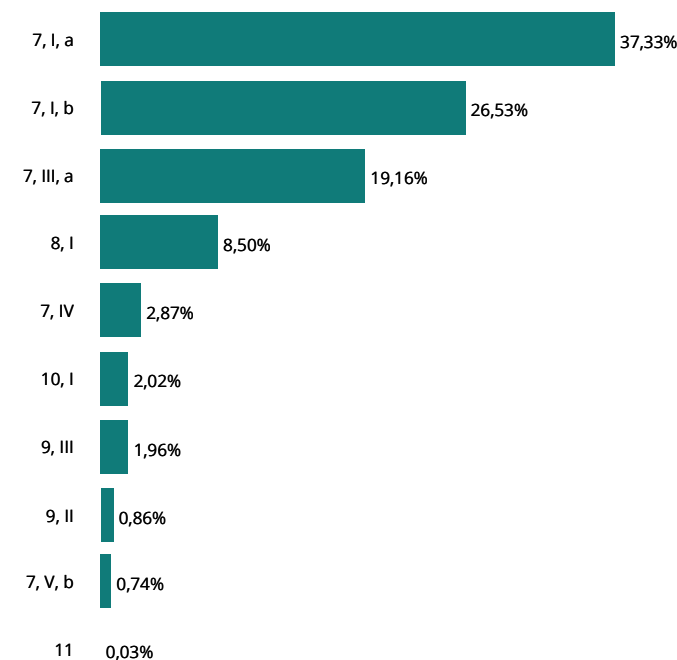

| ATIVOS | % | FEVEREIRO | JANEIRO |
|--|--------------|-----------------------|-----------------------|
| FUNDOS DE RENDA FIXA | 46,4% | 176.701.327,25 | 181.726.656,21 |
| Caixa Brasil Títulos Públicos 2024 II | 5,5% | 20.815.123,32 | 21.225.868,92 |
| Caixa Brasil Títulos Públicos 2024 VI | 4,9% | 18.584.976,19 | 18.878.625,84 |
| Caixa Brasil Títulos Públicos IRF-M | 1,0% | 3.629.649,77 | 3.599.775,51 |
| Caixa Brasil Títulos Públicos IRF-M 1 | 1,3% | 5.137.206,43 | 5.088.036,42 |
| Caixa FIC Brasil Disponibilidades | 0,5% | 2.052.779,34 ▲ | 1.947.268,58 |
| Caixa FIC Novo Brasil Referenciado IMA-B | 3,2% | 12.037.574,50 | 11.892.095,27 |
| Daycoval Alocação Dinâmica Renda Fixa | 0,6% | 2.136.268,15 | 2.107.843,71 |
| Itaú FIC Alocação Dinâmica Renda Fixa | 2,6% | 9.862.903,64 | 9.751.566,39 |
| Itaú FIC Institucional Optimus Renda Fixa | 1,5% | 5.534.354,65 | 5.480.217,53 |
| Safra FIC Soberano Regime Próprio Referenciado RF | 1,5% | 5.546.438,10 | 5.496.693,57 |
| Sicredi Liquidez Empresarial Referenciado Renda Fixa | 1,3% | 5.025.821,90 ▲ | - |
| ATIVOS DE RENDA FIXA | 2,9% | 10.922.478,49 | 10.811.117,69 |
| Letra Financeira BTG 20/09/2032 - IPCA + 7,74 | 1,4% | 5.271.467,92 | 5.216.188,38 |
| Letra Financeira Itaú 25/10/2032 - IPCA + 6,23 | 0,7% | 2.505.577,44 | 2.481.524,35 |
| Letra Financeira Safra 26/10/2032 - IPCA + 7,86 | 0,8% | 3.145.433,13 | 3.113.404,96 |
| FUNDOS DE RENDA VARIÁVEL | 8,5% | 32.354.171,82 | 34.511.428,27 |
| AZ Quest FIC FIA Small Caps | 0,5% | 1.947.419,82 | 2.057.988,41 |
| AZ Quest FIC FIA Small Mid Caps Institucional | 0,5% | 2.025.920,86 | 2.135.077,54 |
| Bahia FIC FIA Valuation | 0,4% | 1.514.684,21 | 1.643.718,39 |
| BB FIC FIA Ações Agro | 0,5% | 1.895.861,83 | 1.958.669,83 |
| BB FIC FIA Alocação | 0,5% | 1.975.978,75 | 2.111.361,88 |
| Bradesco FIA Selection | 0,7% | 2.578.351,18 | 2.786.897,84 |
| BTG Pactual FIC FIA Absoluto Institucional | 0,9% | 3.545.111,98 | 3.783.126,35 |
| Caixa FIA Eletrobras | 0,3% | 1.228.529,14 | 1.454.781,85 |
| Guepardo FIC FIA Valor Institucional | 0,5% | 2.075.915,47 | 2.155.496,53 |
| Icatu Vanguarda FIA Dividendos | 0,7% | 2.536.787,00 | 2.724.865,85 |
| Indie FIC FIA | 0,3% | 977.368,15 | 1.064.988,27 |
| Navi FIC FIA Institucional | 0,5% | 1.922.766,12 | 2.073.938,79 |
| Neo FIC FIA Navitas B | 0,3% | 1.146.398,40 | 1.243.619,47 |
| Occam FIC FIA | 0,3% | 1.006.550,65 | 1.075.819,53 |
| Somma FIA Brasil | 0,3% | 1.329.207,41 | 1.473.183,62 |
| Tarpon FIC FIA GT Institucional I | 1,2% | 4.647.320,85 | 4.767.894,12 |

POR SEGMENTO



- Títulos Públicos 37,33%
- Fundos de Renda Fixa 46,43%
- Ativos de Renda Fixa 2,87%
- Fundos de Renda Variável 8,50%
- Investimentos no Exterior 2,82%
- Fundos Multimercado 2,02%
- Fundos Imobiliários 0,03%

POR TIPO DE ATIVO

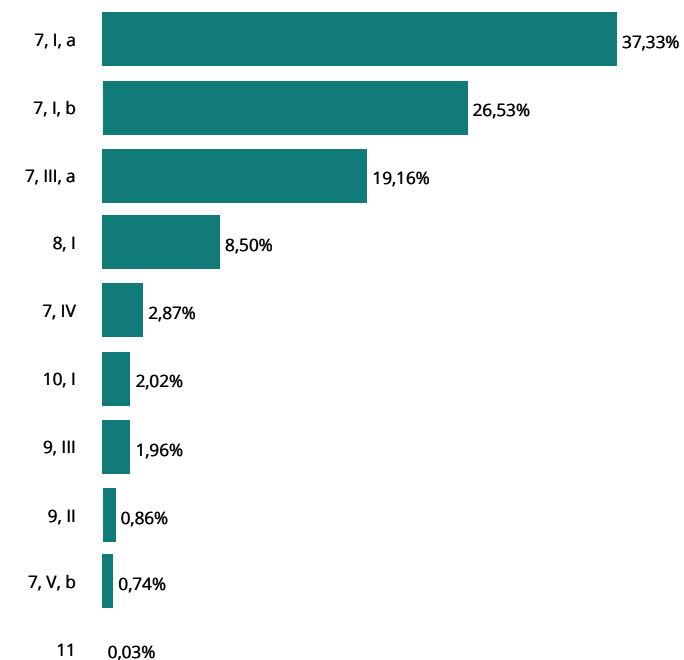

| ATIVOS | % | FEVEREIRO | JANEIRO |
|--|---------------|-----------------------|-----------------------|
| INVESTIMENTOS NO EXTERIOR | 2,8% | 10.732.892,68 | 10.781.537,13 |
| BB FIC FIA Bolsas Asiáticas Ex-Japão BDR Nível I | 0,4% | 1.511.559,90 | 1.623.433,49 |
| Caixa FIA Institucional BDR Nível 1 | 0,2% | 848.037,89 | 841.727,28 |
| Safra FIA Consumo Americano PB BDR Nível I | 1,3% | 5.089.140,04 | 5.077.395,09 |
| XP MS FIC FIA Global Opportunities Advisory IE | 0,9% | 3.284.154,85 | 3.238.981,27 |
| FUNDOS MULTIMERCADO | 2,0% | 7.688.206,04 | 7.704.022,83 |
| Caixa Juros e Moedas Multimercado | 0,2% | 920.287,64 | 912.763,44 |
| Itaú FIC Private Multimercado SP500 | 0,7% | 2.628.423,70 | 2.676.178,65 |
| Rio Bravo Proteção Bolsa II Americana Multimercado | 0,5% | 2.073.648,40 | 2.055.072,80 |
| Rio Bravo Proteção II Multimercado | 0,5% | 2.065.846,30 | 2.060.007,94 |
| FUNDOS IMOBILIÁRIOS | 0,0% | 121.222,05 | 119.471,36 |
| BB FII Recebíveis | 0,0% | 121.222,05 ▼ | 119.471,36 |
| TOTAL DA CARTEIRA | 100,0% | 380.581.131,45 | 378.038.651,82 |

▲ Entrada de Recursos
▲ Nova Aplicação
▼ Saída de Recursos
▼ Resgate Total

POR SEGMENTO

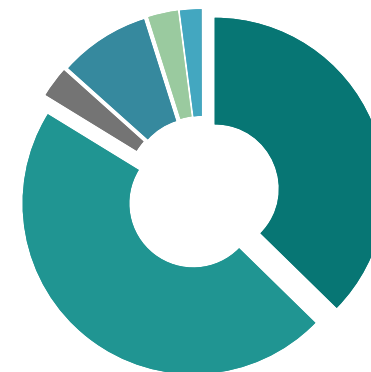

- Títulos Públicos 37,33%
- Fundos de Renda Fixa 46,43%
- Fundos de Renda Variável 8,50%
- Ativos de Renda Fixa 2,87%
- Investimentos no Exterior 2,82%
- Fundos Multimercado 2,02%
- Fundos Imobiliários 0,03%

POR TIPO DE ATIVO

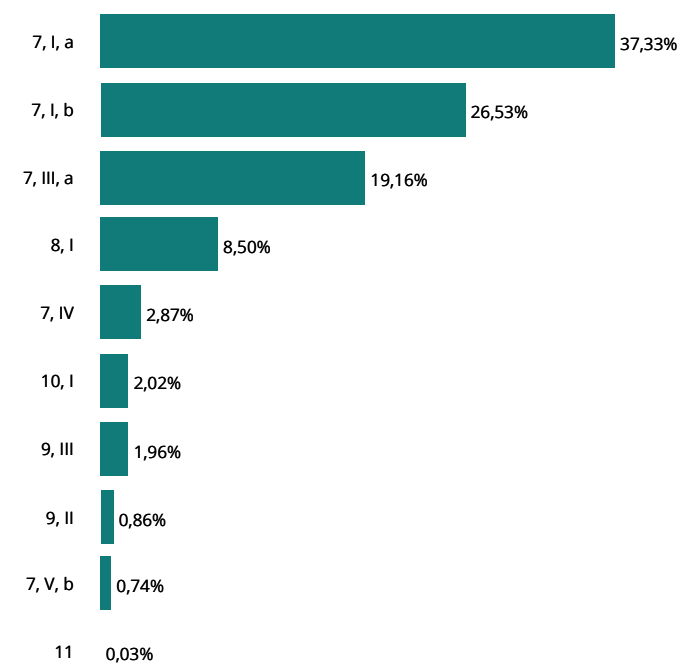

| ATIVOS | JANEIRO | FEVEREIRO | MARÇO | ABRIL | MAIO | JUNHO | 2023 |
|--|---------------------|---------------------|-------|-------|------|-------|---------------------|
| TÍTULOS PÚBLICOS NA CURVA | 1.556.140,53 | 1.326.689,66 | | | | | 2.882.830,19 |
| NTN-B 15/05/2035 (Compra em 11/10/2022 Tx 5.7960) | 117.625,47 | 96.162,53 | | | | | 213.788,00 |
| NTN-B 15/05/2035 (Compra em 17/11/2022 Tx 6.0550) i | 59.523,01 | 48.676,03 | | | | | 108.199,04 |
| NTN-B 15/05/2035 (Compra em 17/11/2022 Tx 6.0550) ii | 1.399,97 | 1.144,86 | | | | | 2.544,83 |
| NTN-B 15/05/2035 (Compra em 18/10/2022 Tx 5.7720) | 58.637,45 | 47.938,80 | | | | | 106.576,25 |
| NTN-B 15/05/2035 (Compra em 26/10/2022 Tx 5.7820) | 58.536,23 | 47.851,27 | | | | | 106.387,50 |
| NTN-B 15/05/2035 (Compra em 27/09/2022 Tx 5.8300) | 58.932,57 | 48.180,88 | | | | | 107.113,45 |
| NTN-B 15/05/2035 (Compra em 29/09/2022 Tx 5.8200) | 117.883,18 | 96.378,18 | | | | | 214.261,36 |
| NTN-B 15/05/2045 (Compra em 10/02/2023 Tx 6.4300) | - | 30.980,80 | | | | | 30.980,80 |
| NTN-B 15/05/2045 (Compra em 13/09/2022 Tx 5.9250) | 58.218,88 | 47.602,83 | | | | | 105.821,71 |
| NTN-B 15/05/2045 (Compra em 14/09/2022 Tx 5.9502) | 59.504,51 | 48.655,88 | | | | | 108.160,39 |
| NTN-B 15/05/2045 (Compra em 17/11/2022 Tx 6.0650) | 60.997,89 | 49.891,23 | | | | | 110.889,12 |
| NTN-B 15/05/2045 (Compra em 18/10/2022 Tx 5.8300) | 117.756,69 | 96.283,09 | | | | | 214.039,78 |
| NTN-B 15/05/2045 (Compra em 21/09/2022 Tx 5.8750) | 59.192,59 | 48.391,35 | | | | | 107.583,94 |
| NTN-B 15/05/2045 (Compra em 23/12/2022 Tx 6.3800) | 61.596,16 | 50.392,86 | | | | | 111.989,02 |
| NTN-B 15/05/2045 (Compra em 24/08/2022 Tx 5.8860) | 47.442,76 | 38.787,49 | | | | | 86.230,25 |
| NTN-B 15/08/2040 (Compra em 01/09/2022 Tx 5.8760) | 121.915,19 | 100.034,18 | | | | | 221.949,37 |
| NTN-B 15/08/2040 (Compra em 10/02/2023 Tx 6.4100) | - | 22.975,92 | | | | | 22.975,92 |
| NTN-B 15/08/2040 (Compra em 13/09/2022 Tx 5.8460) | 60.209,15 | 48.559,71 | | | | | 108.768,86 |
| NTN-B 15/08/2040 (Compra em 14/09/2022 Tx 5.8855) | 60.967,55 | 49.871,47 | | | | | 110.839,02 |
| NTN-B 15/08/2040 (Compra em 21/09/2022 Tx 5.8105) | 60.623,82 | 50.752,81 | | | | | 111.376,63 |
| NTN-B 15/08/2040 (Compra em 23/12/2022 Tx 6.3700) | 61.583,23 | 42.916,92 | | | | | 104.500,15 |
| NTN-B 15/08/2040 (Compra em 24/08/2022 Tx 5.8310) | 72.907,60 | 60.649,84 | | | | | 133.557,44 |
| NTN-B 15/08/2040 (Compra em 26/10/2022 Tx 5.7200) | 119.972,84 | 103.241,35 | | | | | 223.214,19 |
| NTN-B 15/08/2040 (Compra em 27/09/2022 Tx 5.8400) | 60.713,79 | 50.369,38 | | | | | 111.083,17 |
| FUNDOS DE RENDA FIXA | 1.504.832,69 | 706.617,58 | | | | | 2.211.450,27 |
| BB FIC Prev. Perfil Renda Fixa | 286.576,32 | 163.636,04 | | | | | 450.212,36 |
| BB FIC Previdenciário Fluxo | 41.885,66 | 94.765,23 | | | | | 136.650,89 |
| BB FIC Previdenciário Títulos Públicos IRF-M 1 | 10.677,52 | 9.813,99 | | | | | 20.491,51 |
| BB Previdenciário Crédito Privado IPCA III | 36.466,49 | 38.984,54 | | | | | 75.451,03 |
| BB Previdenciário Títulos Públicos IMA-B | (3.540,43) | 348.141,46 | | | | | 344.601,03 |
| Caixa Brasil Referenciado | 262.821,04 | 194.107,14 | | | | | 456.928,18 |
| Caixa Brasil Títulos Públicos 2023 | 75.467,57 | 46.655,14 | | | | | 122.122,71 |

| ATIVOS | JANEIRO | FEVEREIRO | MARÇO | ABRIL | MAIO | JUNHO | 2023 |
|--|---------------------|-----------------------|-------|-------|------|-------|-----------------------|
| FUNDOS DE RENDA FIXA | 1.504.832,69 | 706.617,58 | | | | | 2.211.450,27 |
| Caixa Brasil Títulos Públicos 2024 II | 253.557,12 | (410.745,60) | | | | | (157.188,48) |
| Caixa Brasil Títulos Públicos 2024 VI | 257.800,05 | (293.649,65) | | | | | (35.849,60) |
| Caixa Brasil Títulos Públicos IRF-M | 31.400,12 | 29.874,26 | | | | | 61.274,38 |
| Caixa Brasil Títulos Públicos IRF-M 1 | 56.415,55 | 49.170,01 | | | | | 105.585,56 |
| Caixa FIC Brasil Disponibilidades | 10.624,73 | 20.920,55 | | | | | 31.545,28 |
| Caixa FIC Novo Brasil Referenciado IMA-B | (10.795,55) | 145.479,23 | | | | | 134.683,68 |
| Daycoval Alocação Dinâmica Renda Fixa | 27.036,59 | 28.424,44 | | | | | 55.461,03 |
| Itaú FIC Alocação Dinâmica Renda Fixa | 48.700,13 | 111.337,25 | | | | | 160.037,38 |
| Itaú FIC Institucional Optimus Renda Fixa | 59.420,77 | 54.137,12 | | | | | 113.557,89 |
| Safra FIC Soberano Regime Próprio Referenciado RF | 60.319,01 | 49.744,53 | | | | | 110.063,54 |
| Sicredi Liquidez Empresarial Referenciado Renda Fixa | - | 25.821,90 | | | | | 25.821,90 |
| ATIVOS DE RENDA FIXA | 136.729,87 | 111.360,80 | | | | | 248.090,67 |
| Letra Financeira BTG 20/09/2032 - IPCA + 7,74 | 67.670,03 | 55.279,54 | | | | | 122.949,57 |
| Letra Financeira Itaú 25/10/2032 - IPCA + 6,23 | 29.229,04 | 24.053,09 | | | | | 53.282,13 |
| Letra Financeira Safra 26/10/2032 - IPCA + 7,86 | 39.830,80 | 32.028,17 | | | | | 71.858,97 |
| FUNDOS DE RENDA VARIÁVEL | 842.938,12 | (2.157.256,45) | | | | | (1.314.318,33) |
| AZ Quest FIC FIA Small Caps | 53.168,62 | (110.568,59) | | | | | (57.399,97) |
| AZ Quest FIC FIA Small Mid Caps Institucional | 55.263,31 | (109.156,68) | | | | | (53.893,37) |
| Bahia FIC FIA Valuation | 48.718,52 | (129.034,18) | | | | | (80.315,66) |
| BB FIC FIA Ações Agro | 16.813,10 | (62.808,00) | | | | | (45.994,90) |
| BB FIC FIA Alocação | 67.970,07 | (135.383,13) | | | | | (67.413,06) |
| Bradesco FIA Selection | 105.286,45 | (208.546,66) | | | | | (103.260,21) |
| BTG Pactual FIC FIA Absoluto Institucional | 168.373,97 | (238.014,37) | | | | | (69.640,40) |
| Caixa FIA Eletrobras | (52.986,56) | (226.252,71) | | | | | (279.239,27) |
| Guepardo FIC FIA Valor Institucional | (20.070,63) | (79.581,06) | | | | | (99.651,69) |
| Icatu Vanguarda FIA Dividendos | 88.013,70 | (188.078,85) | | | | | (100.065,15) |
| Indie FIC FIA | 36.062,96 | (87.620,12) | | | | | (51.557,16) |
| Navi FIC FIA Institucional | 39.512,26 | (151.172,67) | | | | | (111.660,41) |
| Neo FIC FIA Navitas B | 45.818,77 | (97.221,07) | | | | | (51.402,30) |
| Occam FIC FIA | 28.834,66 | (69.268,88) | | | | | (40.434,22) |
| Somma FIA Brasil | 52.707,15 | (143.976,21) | | | | | (91.269,06) |
| Tarpon FIC FIA GT Institucional I | 109.451,77 | (120.573,27) | | | | | (11.121,50) |

| ATIVOS | JANEIRO | FEVEREIRO | MARÇO | ABRIL | MAIO | JUNHO | 2023 |
|--|---------------------|--------------------|-------|-------|------|-------|---------------------|
| INVESTIMENTOS NO EXTERIOR | 615.231,68 | (48.644,45) | | | | | 566.587,23 |
| BB FIC FIA Bolsas Asiáticas Ex-Japão BDR Nível I | 133.015,20 | (111.873,59) | | | | | 21.141,61 |
| Caixa FIA Institucional BDR Nível 1 | 34.836,73 | 6.310,61 | | | | | 41.147,34 |
| Safra FIA Consumo Americano PB BDR Nível I | 126.369,97 | 11.744,95 | | | | | 138.114,92 |
| XP MS FIC FIA Global Opportunities Advisory IE | 321.009,78 | 45.173,58 | | | | | 366.183,36 |
| FUNDOS MULTIMERCADO | 215.996,67 | (15.816,79) | | | | | 200.179,88 |
| Caixa Juros e Moedas Multimercado | 9.898,72 | 7.524,20 | | | | | 17.422,92 |
| Itaú FIC Private Multimercado SP500 | 163.025,88 | (47.754,95) | | | | | 115.270,93 |
| Rio Bravo Proteção Bolsa II Americana Multimercado | 38.667,20 | 18.575,60 | | | | | 57.242,80 |
| Rio Bravo Proteção II Multimercado | 4.404,87 | 5.838,36 | | | | | 10.243,23 |
| FUNDOS IMOBILIÁRIOS | 1.106,05 | 2.350,69 | | | | | 3.456,74 |
| BB FII Recebíveis | 1.106,05 | 2.350,69 | | | | | 3.456,74 |
| TOTAL | 4.872.975,61 | (74.698,96) | | | | | 4.798.276,65 |

RENTABILIDADE DA CARTEIRA, INDICADORES E META ATUARIAL (INPC + 4,76% A.A.)

| MÊS | CARTEIRA | META | CDI | IMA-G | % META | % CDI | % IMA-G |
|--------------|-------------|-------------|-------------|-------------|-----------|-----------|-----------|
| Janeiro | 1,31 | 0,85 | 1,12 | 0,70 | 154 | 116 | 187 |
| Fevereiro | (0,02) | 1,16 | 0,92 | 1,03 | -2 | -2 | -2 |
| Março | | | | | | | |
| Abril | | | | | | | |
| Maiο | | | | | | | |
| Junho | | | | | | | |
| Julho | | | | | | | |
| Agosto | | | | | | | |
| Setembro | | | | | | | |
| Outubro | | | | | | | |
| Novembro | | | | | | | |
| Dezembro | | | | | | | |
| TOTAL | 1,29 | 2,02 | 2,05 | 1,74 | 64 | 63 | 74 |

RENTABILIDADE ACUMULADA NO MÊS

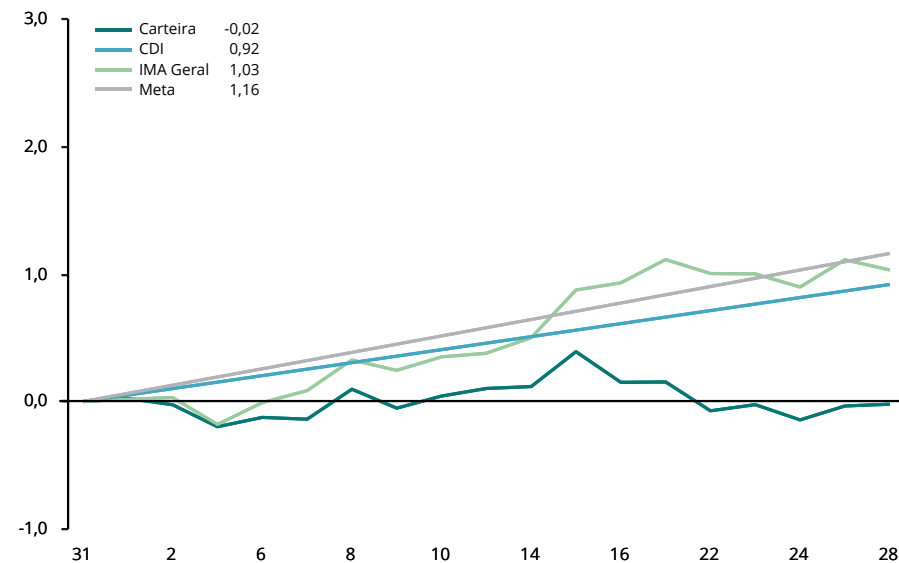

CARTEIRA x INDICADORES EM 2023

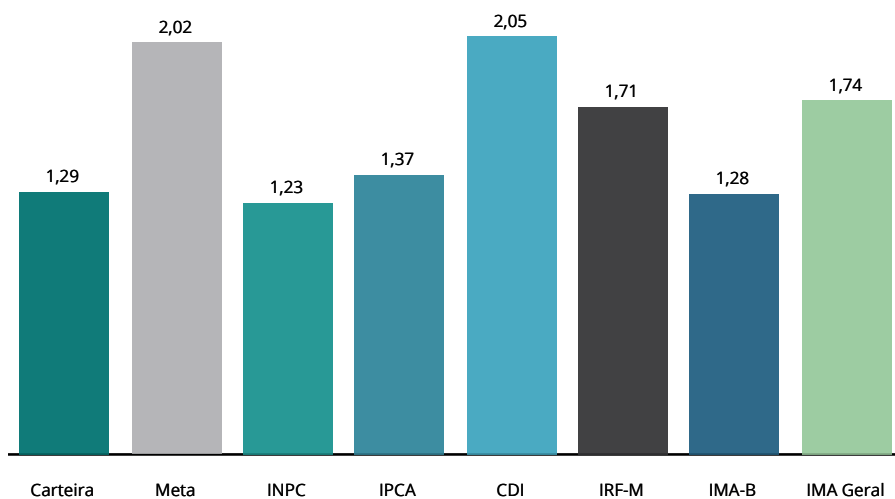

RENTABILIDADE ACUMULADA DESDE DEZEMBRO/2015

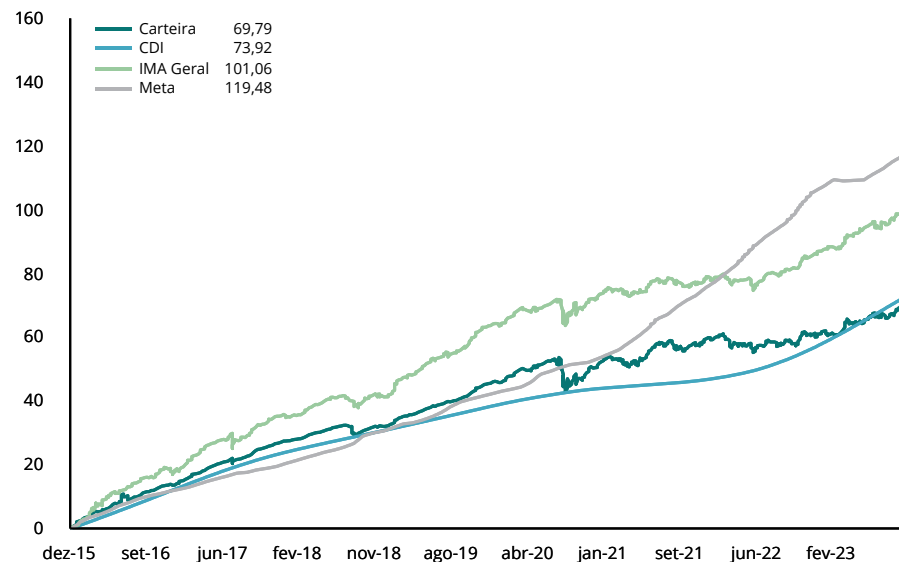

| RENTABILIDADE POR INVESTIMENTO | | NO MÊS | | NO ANO | | EM 12 MESES | | VOL. ANUALIZADA | | VAR (95%) | | SHARPE | | DRAW DOWN | |
|--|-----------|---------|--------|---------|--------|-------------|--------|-----------------|-------|-----------|-------|---------|---------|-----------|-------|
| TÍTULOS PÚBLICOS NA CURVA | BENCH | RENT. % | % META | RENT. % | % META | RENT. % | % META | MÊS % | 12M % | MÊS % | 12M % | MÊS % | 12M % | MÊS % | 12M % |
| NTN-B 15/05/2035 (Compra em 11/10/2022 Tx 5.7960) | Sem bench | 0,95 | 82% | 2,15 | 106% | - | - | 0,18 | - | 0,29 | - | 15,54 | - | 0,00 | - |
| NTN-B 15/05/2035 (Compra em 17/11/2022 Tx 6.0550) i | Sem bench | 0,97 | 84% | 2,19 | 108% | - | - | 0,18 | - | 0,29 | - | 24,17 | - | 0,00 | - |
| ii NTN-B 15/05/2035 (Compra em 17/11/2022 Tx 6.0550) | Sem bench | 0,97 | 84% | 2,19 | 108% | - | - | 0,18 | - | 0,29 | - | 24,17 | - | 0,00 | - |
| NTN-B 15/05/2035 (Compra em 18/10/2022 Tx 5.7720) | Sem bench | 0,95 | 82% | 2,14 | 106% | - | - | 0,18 | - | 0,29 | - | 14,73 | - | 0,00 | - |
| NTN-B 15/05/2035 (Compra em 26/10/2022 Tx 5.7820) | Sem bench | 0,95 | 82% | 2,15 | 106% | - | - | 0,18 | - | 0,29 | - | 15,04 | - | 0,00 | - |
| NTN-B 15/05/2035 (Compra em 27/09/2022 Tx 5.8300) | Sem bench | 0,96 | 82% | 2,15 | 107% | - | - | 0,18 | - | 0,29 | - | 16,65 | - | 0,00 | - |
| NTN-B 15/05/2035 (Compra em 29/09/2022 Tx 5.8200) | Sem bench | 0,96 | 82% | 2,15 | 106% | - | - | 0,18 | - | 0,29 | - | 16,35 | - | 0,00 | - |
| NTN-B 15/05/2045 (Compra em 10/02/2023 Tx 6.4300) | Sem bench | 0,62 | 53% | 0,62 | 31% | - | - | - | - | - | - | - | - | - | - |
| NTN-B 15/05/2045 (Compra em 13/09/2022 Tx 5.9250) | Sem bench | 0,96 | 83% | 2,17 | 107% | - | - | 0,18 | - | 0,29 | - | 19,81 | - | 0,00 | - |
| NTN-B 15/05/2045 (Compra em 14/09/2022 Tx 5.9502) | Sem bench | 0,97 | 83% | 2,17 | 107% | - | - | 0,18 | - | 0,29 | - | 20,70 | - | 0,00 | - |
| NTN-B 15/05/2045 (Compra em 17/11/2022 Tx 6.0650) | Sem bench | 0,97 | 84% | 2,19 | 108% | - | - | 0,18 | - | 0,29 | - | 24,49 | - | 0,00 | - |
| NTN-B 15/05/2045 (Compra em 18/10/2022 Tx 5.8300) | Sem bench | 0,96 | 82% | 2,15 | 107% | - | - | 0,18 | - | 0,29 | - | 16,69 | - | 0,00 | - |
| NTN-B 15/05/2045 (Compra em 21/09/2022 Tx 5.8750) | Sem bench | 0,96 | 83% | 2,16 | 107% | - | - | 0,18 | - | 0,29 | - | 18,18 | - | 0,00 | - |
| NTN-B 15/05/2045 (Compra em 23/12/2022 Tx 6.3800) | Sem bench | 0,99 | 86% | 2,24 | 111% | - | - | 0,18 | - | 0,29 | - | 34,93 | - | 0,00 | - |
| NTN-B 15/05/2045 (Compra em 24/08/2022 Tx 5.8860) | Sem bench | 0,96 | 83% | 2,16 | 107% | - | - | 0,18 | - | 0,29 | - | 18,54 | - | 0,00 | - |
| NTN-B 15/08/2040 (Compra em 01/09/2022 Tx 5.8760) | Sem bench | 0,96 | 83% | 2,16 | 107% | - | - | 10,06 | - | 16,53 | - | -23,19 | - | -2,78 | - |
| NTN-B 15/08/2040 (Compra em 10/02/2023 Tx 6.4100) | Sem bench | 0,46 | 40% | 0,46 | 23% | - | - | - | - | - | - | - | - | - | - |
| NTN-B 15/08/2040 (Compra em 13/09/2022 Tx 5.8460) | Sem bench | 0,95 | 81% | 2,14 | 106% | - | - | 10,03 | - | 16,48 | - | -23,21 | - | -2,77 | - |
| NTN-B 15/08/2040 (Compra em 14/09/2022 Tx 5.8855) | Sem bench | 0,96 | 83% | 2,16 | 107% | - | - | 10,07 | - | 16,55 | - | -23,19 | - | -2,79 | - |
| NTN-B 15/08/2040 (Compra em 21/09/2022 Tx 5.8105) | Sem bench | 0,98 | 84% | 2,17 | 108% | - | - | 9,99 | - | 16,42 | - | -23,23 | - | -2,76 | - |
| NTN-B 15/08/2040 (Compra em 23/12/2022 Tx 6.3700) | Sem bench | 0,85 | 73% | 2,09 | 103% | - | - | 10,57 | - | 17,38 | - | -22,93 | - | -2,93 | - |
| NTN-B 15/08/2040 (Compra em 24/08/2022 Tx 5.8310) | Sem bench | 0,97 | 84% | 2,17 | 107% | - | - | 10,01 | - | 16,46 | - | -23,22 | - | -2,77 | - |
| NTN-B 15/08/2040 (Compra em 26/10/2022 Tx 5.7200) | Sem bench | 1,00 | 86% | 2,19 | 108% | - | - | 9,90 | - | 16,27 | - | -23,28 | - | -2,74 | - |
| NTN-B 15/08/2040 (Compra em 27/09/2022 Tx 5.8400) | Sem bench | 0,97 | 84% | 2,17 | 107% | - | - | 10,02 | - | 16,47 | - | -23,21 | - | -2,77 | - |
| FUNDOS DE RENDA FIXA | BENCH | RENT. % | % META | RENT. % | % META | RENT. % | % META | MÊS % | 12M % | MÊS % | 12M % | MÊS % | 12M % | MÊS % | 12M % |
| BB FIC Prev. Perfil Renda Fixa | CDI | 0,85 | 74% | 1,99 | 98% | 13,08 | 123% | 0,25 | 0,09 | 0,41 | 0,15 | -21,08 | 4,72 | -0,02 | -0,02 |
| BB FIC Previdenciário Fluxo | CDI | 0,85 | 73% | 1,89 | 94% | 11,91 | 112% | 0,01 | 0,06 | 0,01 | 0,09 | -696,70 | -110,11 | 0,00 | 0,00 |
| BB FIC Previdenciário Títulos Públicos IRF-M 1 | IRF-M 1 | 0,96 | 83% | 2,03 | 100% | 12,51 | 118% | 0,63 | 0,44 | 1,04 | 0,73 | 7,06 | -6,19 | -0,01 | -0,08 |
| BB Previdenciário Crédito Privado IPCA III | IPCA + 6% | 1,41 | 121% | 2,76 | 137% | 11,35 | 107% | 2,19 | 2,77 | 3,61 | 4,56 | 17,49 | -3,25 | -0,33 | -1,58 |
| BB Previdenciário Títulos Públicos IMA-B | IMA-B | 1,27 | 109% | 1,26 | 62% | 7,80 | 74% | 4,89 | 5,53 | 8,05 | 9,10 | 6,78 | -5,19 | -0,73 | -3,09 |
| Caixa Brasil Referenciado | CDI | 0,80 | 69% | 1,90 | 94% | 13,04 | 123% | 0,08 | 0,08 | 0,13 | 0,14 | -123,90 | 2,75 | 0,00 | 0,00 |
| Caixa Brasil Títulos Públicos 2023 | IPCA | 0,91 | 79% | 2,42 | 120% | 12,42 | 117% | 0,93 | 4,91 | 1,52 | 8,07 | 9,21 | -8,53 | -0,05 | -4,04 |

| RENTABILIDADE POR INVESTIMENTO | | NO MÊS | | NO ANO | | EM 12 MESES | | VOL. ANUALIZADA | | VAR (95%) | | SHARPE | | DRAW DOWN | |
|--|-----------|---------|--------|---------|--------|-------------|--------|-----------------|-------|-----------|-------|-----------|---------|-----------|--------|
| FUNDOS DE RENDA FIXA | BENCH | RENT. % | % META | RENT. % | % META | RENT. % | % META | MÊS % | 12M % | MÊS % | 12M % | MÊS % | 12M % | MÊS % | 12M % |
| Caixa Brasil Títulos Públicos 2024 II | IPCA + 6% | 0,96 | 83% | 2,19 | 108% | 11,93 | 113% | 10,18 | 4,05 | 16,73 | 6,66 | -23,23 | -9,95 | -2,82 | -2,95 |
| Caixa Brasil Títulos Públicos 2024 VI | IMA-B | 1,33 | 115% | 2,74 | 135% | 10,73 | 101% | 10,18 | 4,93 | 16,74 | 8,11 | -20,41 | -9,43 | -2,87 | -3,97 |
| Caixa Brasil Títulos Públicos IRF-M | IRF-M | 0,83 | 71% | 1,72 | 85% | 10,02 | 95% | 3,20 | 3,70 | 5,27 | 6,08 | 0,95 | -4,44 | -0,42 | -2,38 |
| Caixa Brasil Títulos Públicos IRF-M 1 | IRF-M 1 | 0,97 | 83% | 2,10 | 104% | 12,61 | 119% | 0,63 | 0,44 | 1,04 | 0,72 | 7,78 | -4,93 | -0,01 | -0,08 |
| Caixa FIC Brasil Disponibilidades | CDI | 0,79 | 68% | 1,76 | 87% | 11,18 | 105% | 0,00 | 0,05 | 0,00 | 0,08 | -5.684,01 | -223,09 | 0,00 | 0,00 |
| Caixa FIC Novo Brasil Referenciado IMA-B | IMA-B | 1,22 | 105% | 1,13 | 56% | 7,64 | 72% | 5,08 | 5,73 | 8,37 | 9,43 | 5,69 | -5,16 | -0,77 | -3,28 |
| Daycoval Alocação Dinâmica Renda Fixa | IMA-B 5 | 1,35 | 116% | 2,67 | 132% | 11,07 | 104% | 2,30 | 2,62 | 3,78 | 4,31 | 15,12 | -4,07 | -0,35 | -1,28 |
| Itaú FIC Alocação Dinâmica Renda Fixa | IMA Geral | 1,14 | 98% | 1,65 | 82% | 8,11 | 77% | 3,96 | 3,51 | 6,51 | 5,77 | 6,79 | -7,83 | -0,55 | -2,96 |
| Itaú FIC Institucional Optimus Renda Fixa | CDI | 0,99 | 85% | 2,09 | 104% | 13,76 | 130% | 0,76 | 0,66 | 1,26 | 1,08 | 9,13 | 6,49 | -0,02 | -0,17 |
| Safra FIC Soberano Regime Próprio Referenciado RF | CDI | 0,90 | 78% | 2,02 | 100% | 12,89 | 122% | 0,03 | 0,07 | 0,04 | 0,11 | -42,79 | -8,72 | 0,00 | 0,00 |
| Sicredi Liquidez Empresarial Referenciado Renda Fixa | CDI | 0,93 | 80% | 2,06 | 102% | 12,93 | 122% | 0,01 | 0,06 | 0,02 | 0,11 | 64,69 | -5,52 | 0,00 | 0,00 |
| ATIVOS DE RENDA FIXA | BENCH | RENT. % | % META | RENT. % | % META | RENT. % | % META | MÊS % | 12M % | MÊS % | 12M % | MÊS % | 12M % | MÊS % | 12M % |
| Letra Financeira BTG 20/09/2032 - IPCA + 7,74 | IPCA+7,74 | 1,06 | 91% | 2,39 | 118% | - | - | - | - | - | - | - | - | - | - |
| Letra Financeira Itaú 25/10/2032 - IPCA + 6,23 | IPCA+6,23 | 0,97 | 83% | 2,17 | 107% | - | - | - | - | - | - | - | - | - | - |
| Letra Financeira Safra 26/10/2032 - IPCA + 7,86 | IPCA+7,86 | 1,03 | 89% | 2,34 | 116% | - | - | - | - | - | - | - | - | - | - |
| FUNDOS DE RENDA VARIÁVEL | BENCH | RENT. % | % META | RENT. % | % META | RENT. % | % META | MÊS % | 12M % | MÊS % | 12M % | MÊS % | 12M % | MÊS % | 12M % |
| AZ Quest FIC FIA Small Caps | SMLL | -5,37 | -463% | -2,86 | -142% | -12,30 | -116% | 11,20 | 19,72 | 18,40 | 32,42 | -44,79 | -7,48 | -5,37 | -19,58 |
| AZ Quest FIC FIA Small Mid Caps Institucional | Sem bench | -5,11 | -440% | -2,59 | -128% | -11,43 | -108% | 11,29 | 18,98 | 18,55 | 31,21 | -42,46 | -7,49 | -5,11 | -18,86 |
| Bahia FIC FIA Valuation | Ibovespa | -7,85 | -676% | -5,04 | -249% | -5,90 | -56% | 18,16 | 21,41 | 29,81 | 35,22 | -37,45 | -4,71 | -7,85 | -22,12 |
| BB FIC FIA Ações Agro | Ibovespa | -3,21 | -276% | -2,37 | -117% | -3,13 | -30% | 14,16 | 16,68 | 23,26 | 27,43 | -21,62 | -5,29 | -3,46 | -16,85 |
| BB FIC FIA Alocação | Ibovespa | -6,41 | -552% | -3,30 | -163% | -5,21 | -49% | 16,87 | 20,80 | 27,70 | 34,20 | -33,03 | -4,67 | -6,41 | -19,19 |
| Bradesco FIA Selection | Ibovespa | -7,48 | -644% | -3,85 | -191% | -0,26 | -2% | 17,18 | 21,67 | 28,20 | 35,64 | -35,65 | -2,95 | -7,48 | -19,27 |
| BTG Pactual FIC FIA Absoluto Institucional | Sem bench | -6,29 | -542% | -1,93 | -95% | -8,61 | -81% | 15,91 | 22,39 | 26,12 | 36,83 | -36,05 | -5,26 | -6,29 | -22,50 |
| Caixa FIA Eletrobras | Ibovespa | -15,55 | -1339% | -18,52 | -916% | - | - | 25,56 | - | 41,82 | - | -57,75 | - | -15,66 | - |
| Guepardo FIC FIA Valor Institucional | Ibovespa | -3,69 | -318% | -4,58 | -227% | -2,60 | -25% | 21,34 | 23,36 | 35,08 | 38,43 | -13,89 | -3,27 | -4,79 | -19,56 |
| Icatu Vanguarda FIA Dividendos | Ibovespa | -6,90 | -594% | -3,79 | -188% | -5,28 | -50% | 16,91 | 19,65 | 27,75 | 32,31 | -36,63 | -5,04 | -6,90 | -20,09 |
| Indie FIC FIA | Ibovespa | -8,23 | -708% | -5,01 | -248% | -20,73 | -196% | 21,90 | 26,52 | 35,95 | 43,60 | -28,88 | -7,58 | -8,23 | -26,08 |
| Navi FIC FIA Institucional | IDIV | -7,29 | -628% | -5,49 | -272% | -4,08 | -38% | 17,23 | 19,69 | 28,29 | 32,38 | -36,63 | -4,62 | -7,29 | -15,30 |
| Neo FIC FIA Navitas B | Ibovespa | -7,82 | -673% | -4,29 | -212% | -17,45 | -165% | 19,68 | 25,89 | 32,31 | 42,56 | -31,59 | -6,82 | -7,82 | -27,07 |
| Occam FIC FIA | Sem bench | -6,44 | -554% | -3,86 | -191% | -4,92 | -46% | 15,49 | 19,76 | 25,43 | 32,50 | -38,86 | -4,88 | -6,44 | -17,91 |
| Somma FIA Brasil | Ibovespa | -9,77 | -842% | -6,43 | -318% | -10,83 | -102% | 18,03 | 21,16 | 29,57 | 34,79 | -46,88 | -6,38 | -9,77 | -21,05 |
| Tarpon FIC FIA GT Institucional I | Ibovespa | -2,53 | -218% | -0,24 | -12% | 7,70 | 73% | 19,62 | 21,72 | 32,26 | 35,73 | -10,72 | -0,71 | -6,62 | -21,27 |

| RENTABILIDADE POR INVESTIMENTO | | NO MÊS | | NO ANO | | EM 12 MESES | | VOL. ANUALIZADA | | VAR (95%) | | SHARPE | | DRAW DOWN | |
|--|-----------|-------------|--------|-------------|--------|--------------|--------|-----------------|-------|-----------|-------|--------|--------|-----------|--------|
| | BENCH | RENT. % | % META | RENT. % | % META | RENT. % | % META | MÊS % | 12M % | MÊS % | 12M % | MÊS % | 12M % | MÊS % | 12M % |
| INVESTIMENTOS NO EXTERIOR | | | | | | | | | | | | | | | |
| BB FIC FIA Bolsas Asiáticas Ex-Japão BDR Nível I | Ibovespa | -6,89 | -593% | 1,42 | 70% | -8,79 | -83% | 15,10 | 24,08 | 24,78 | 39,59 | -46,62 | -4,85 | -8,25 | -24,26 |
| Caixa FIA Institucional BDR Nível 1 | Sem bench | 0,75 | 65% | 5,10 | 252% | -8,15 | -77% | 19,89 | 26,33 | 32,73 | 43,31 | 0,66 | -4,14 | -5,70 | -20,78 |
| Safra FIA Consumo Americano PB BDR Nível I | Sem bench | 0,23 | 20% | 2,79 | 138% | -9,83 | -93% | 13,45 | 25,99 | 22,13 | 42,75 | -0,32 | -4,66 | -4,45 | -21,25 |
| XP MS FIC FIA Global Opportunities Advisory IE | Ibovespa | 1,39 | 120% | 12,55 | 621% | -11,85 | -112% | 26,96 | 39,72 | 44,36 | 65,33 | -0,82 | -2,70 | -8,47 | -33,00 |
| FUNDOS MULTIMERCADO | | | | | | | | | | | | | | | |
| Caixa Juros e Moedas Multimercado | CDI | 0,82 | 71% | 1,93 | 95% | 13,26 | 125% | 0,16 | 0,53 | 0,27 | 0,87 | -51,96 | 2,78 | 0,00 | -0,13 |
| Itaú FIC Private Multimercado SP500 | SP 500 | -1,78 | -154% | 4,59 | 227% | 1,90 | 18% | 16,06 | 23,72 | 26,42 | 39,02 | -6,70 | -2,00 | -4,53 | -19,05 |
| Rio Bravo Proteção Bolsa II Americana Multimercado | SP 500 | 0,90 | 78% | 2,84 | 140% | - | - | 20,45 | - | 33,65 | - | 1,99 | - | -2,34 | - |
| Rio Bravo Proteção II Multimercado | IBOVESPA | 0,28 | 24% | 0,50 | 25% | - | - | 3,22 | - | 5,30 | - | -17,11 | - | -0,54 | - |
| FUNDOS IMOBILIÁRIOS | | | | | | | | | | | | | | | |
| BB FII Recebíveis | Sem bench | 1,97 | 169% | 2,91 | 144% | -1,26 | -12% | 5,69 | 30,81 | 9,36 | 50,63 | -1,13 | -10,42 | -0,58 | -39,65 |
| INDICADORES | | | | | | | | | | | | | | | |
| Carteira | | -0,02 | -2% | 1,29 | 64% | 7,16 | 68% | 2,18 | 3,15 | 3,59 | 5,17 | -37,71 | -10,56 | -0,53 | -1,25 |
| IPCA | | 0,84 | 72% | 1,37 | 68% | 5,60 | 53% | - | - | - | - | - | - | - | - |
| INPC | | 0,77 | 66% | 1,23 | 61% | 5,47 | 52% | - | - | - | - | - | - | - | - |
| CDI | | 0,92 | 79% | 2,05 | 102% | 13,00 | 123% | 0,00 | 0,05 | - | - | - | - | - | - |
| IRF-M | | 0,86 | 74% | 1,71 | 84% | 10,13 | 96% | 3,26 | 3,72 | 5,36 | 6,13 | -1,40 | -4,25 | -0,42 | -2,43 |
| IRF-M 1 | | 0,98 | 85% | 2,09 | 104% | 12,81 | 121% | 0,65 | 0,44 | 1,07 | 0,72 | 8,73 | -2,40 | -0,01 | -0,07 |
| IRF-M 1+ | | 0,79 | 68% | 1,51 | 75% | 9,06 | 86% | 4,93 | 5,61 | 8,11 | 9,23 | -2,16 | -3,82 | -0,69 | -3,80 |
| IMA-B | | 1,28 | 110% | 1,28 | 63% | 7,94 | 75% | 5,06 | 5,58 | 8,33 | 9,18 | 6,43 | -5,02 | -0,74 | -3,08 |
| IMA-B 5 | | 1,41 | 121% | 2,82 | 140% | 11,57 | 109% | 2,43 | 2,65 | 3,99 | 4,36 | 17,66 | -2,95 | -0,36 | -1,31 |
| IMA-B 5+ | | 1,17 | 100% | -0,11 | -5% | 4,86 | 46% | 8,06 | 8,81 | 13,27 | 14,50 | 2,93 | -5,09 | -1,43 | -5,32 |
| IMA Geral | | 1,03 | 89% | 1,74 | 86% | 10,51 | 99% | 2,25 | 2,59 | 3,71 | 4,26 | 4,48 | -5,35 | -0,21 | -1,30 |
| IDkA 2A | | 1,62 | 139% | 3,08 | 152% | 11,25 | 106% | 3,15 | 3,03 | 5,18 | 4,98 | 19,42 | -3,16 | -0,55 | -1,77 |
| IDkA 20A | | 0,79 | 68% | -3,83 | -190% | -2,27 | -21% | 15,21 | 15,14 | 25,02 | 24,90 | -0,28 | -5,59 | -3,22 | -10,92 |
| IGCT | | -7,66 | -659% | -4,32 | -214% | -8,15 | -77% | 17,18 | 21,91 | 28,19 | 36,04 | -44,95 | -5,29 | -7,66 | -21,74 |
| IBrX 50 | | -7,54 | -649% | -4,41 | -218% | -7,74 | -73% | 17,67 | 22,20 | 28,99 | 36,52 | -43,05 | -5,08 | -7,54 | -21,87 |
| Ibovespa | | -7,49 | -645% | -4,38 | -217% | -7,26 | -68% | 17,74 | 21,60 | 29,11 | 35,52 | -42,61 | -5,10 | -7,49 | -20,93 |
| META ATUARIAL - INPC + 4,76% A.A. | | 1,16 | | 2,02 | | 10,60 | | | | | | | | | |

São apresentadas apenas as informações dos fundos que possuem histórico completo no período.

NOTAS METODOLÓGICAS E EXPLICATIVAS

Introdução

O risco está associado ao grau de incerteza sobre um investimento no futuro, havendo diversas formas de mensurá-lo. A tabela "Medidas de Risco da Carteira" traz algumas das métricas mais tradicionais de análise de risco, que serão brevemente explicadas a seguir.

Volatilidade Anualizada

Volatilidade é o nome que se dá ao Desvio Padrão dos retornos de um ativo. Dessa forma, a Volatilidade mede o quanto os retornos diários se afastam do retorno médio do período analisado. Assim sendo, uma Volatilidade alta representa maior risco, visto que os preços do ativo tendem a se afastar mais de seu valor médio.

Estima-se que os retornos diários da Carteira, em média, se afastam em 3,1454% do retorno diário médio dos últimos 12 meses. Como base para comparação, o IRF-M, que tende a ser menos volátil, apresentou um coeficiente de 3,72% no mesmo período. Já o IMA-B, que habitualmente manifesta alta volatilidade, ficou com 5,58% em 12 meses.

Value at Risk - VaR (95%)

Sintetiza a maior perda esperada para a Carteira no intervalo de um dia. Seu cálculo baseia-se na média e no desvio padrão dos retornos diários da Carteira, e supõe que estes seguem uma distribuição normal.

Dado o desempenho da Carteira nos últimos 12 meses, estima-se com 95% de confiança que, se houver uma perda de um dia para o outro, o prejuízo máximo será de 5,1746%. No mesmo período, o IRF-M detém um VaR de 6,13%, e o IMA-B de 9,18%.

Draw-Down

Auxilia a determinar o risco de um investimento ao medir seu declínio desde o valor máximo alcançado pelo ativo, até o valor mínimo atingido em determinado período de tempo. Para determinar o percentual de queda, o Draw-Down é medido desde que a desvalorização começa até se atingir um novo ponto de máximo, garantindo, dessa forma, que a mínima da série representa a maior queda ocorrida no período.

Quanto mais negativo o número, maior a perda ocorrida e, consequentemente, maior o risco do ativo. Já um Draw-Down igual a zero, indica que não houve desvalorização do ativo ao longo do período avaliado.

Analisando os últimos 12 meses, percebe-se que a maior queda ocorrida na Carteira foi de 1,2520%. Já os índices IRF-M e IMA-B sofreram quedas de 2,43% e 3,08%, respectivamente.

Beta

Avalia a sensibilidade da Carteira em relação ao risco do mercado como um todo, representado pelo Índice Ibovespa. Dessa forma, assume-se que o Ibovespa possui um Beta igual a 100%. Calculando o Beta da Carteira, tem-se uma estimativa da sua exposição ao total desse risco.

Ou seja, nos últimos 12 meses, estima-se que a carteira está exposta a 11,9148% do risco experimentado pelo mercado.

Tracking Error

Mensura o quão aderente a Carteira é ao seu Benchmark, nesse caso, representado pela Meta do Instituto. Vistos os retornos dos últimos 12 meses, pode-se afirmar que há 66% de chance de que o retorno diário da Carteira fique entre 0,2007% e -0,2007% da Meta.

Sharpe

Quantifica a relação entre a Volatilidade da Carteira e seu retorno excedente a um ativo livre de risco, nesse caso, o CDI. Assim, esse indicador aponta o percentual de rentabilidade que a Carteira teve acima do CDI devido à sua maior exposição ao risco. Logo, quanto maior o Sharpe, melhor o desempenho da Carteira, enquanto valores negativos significam que o CDI superou a rentabilidade da Carteira no período.

Em 12 meses, o indicador apontou que para cada 100 pontos de risco a que a Carteira se expôs, houve uma rentabilidade 10,5630% menor que aquela realizada pelo CDI.

Treynor

Similar ao Sharpe, porém, utiliza o risco do mercado (Beta) no cálculo em vez da Volatilidade da Carteira. Valores negativos indicam que a Carteira teve rentabilidade menor do que a alcançada pelo mercado.

Em 12 meses, cada 100 pontos de risco a que a Carteira se expôs foram convertidos em uma rentabilidade 0,1757% menor que a do mercado.

Alfa de Jensen

É uma medida do desempenho da Carteira, indicando uma boa performance caso o coeficiente seja significativamente positivo. Valores próximos de zero (tanto positivos quanto negativos) são neutros, devendo ser desconsiderados. Um coeficiente significativamente negativo aponta que o risco da Carteira não tem se convertido em maiores retornos.

MEDIDAS DE RISCO E DESEMPENHO DA CARTEIRA (%)

| MEDIDA | NO MÊS | 3 MESES | 12 MESES |
|-------------------------|----------|----------|----------|
| Volatilidade Anualizada | 2,1824 | 2,3630 | 3,1454 |
| VaR (95%) | 3,5897 | 3,8874 | 5,1746 |
| Draw-Down | -0,5330 | -1,1190 | -1,2520 |
| Beta | 9,2153 | 9,7705 | 11,9148 |
| Tracking Error | 0,1375 | 0,1508 | 0,2007 |
| Sharpe | -37,7144 | -18,7792 | -10,5630 |
| Treynor | -0,5626 | -0,2861 | -0,1757 |
| Alfa de Jensen | -0,0080 | -0,0128 | -0,0127 |

RELAÇÃO RISCO X RETORNO EM 12 MESES (%)

Em geral, há uma forte relação entre o risco e o retorno de um ativo: quanto maior o risco, maior a probabilidade de um retorno (ou perda) mais elevado. O gráfico representa as métricas dessa correlação para a Carteira e para os principais índices. Pontos mais acima no gráfico representam um retorno mais elevado, enquanto pontos mais à direita indicam maior risco.

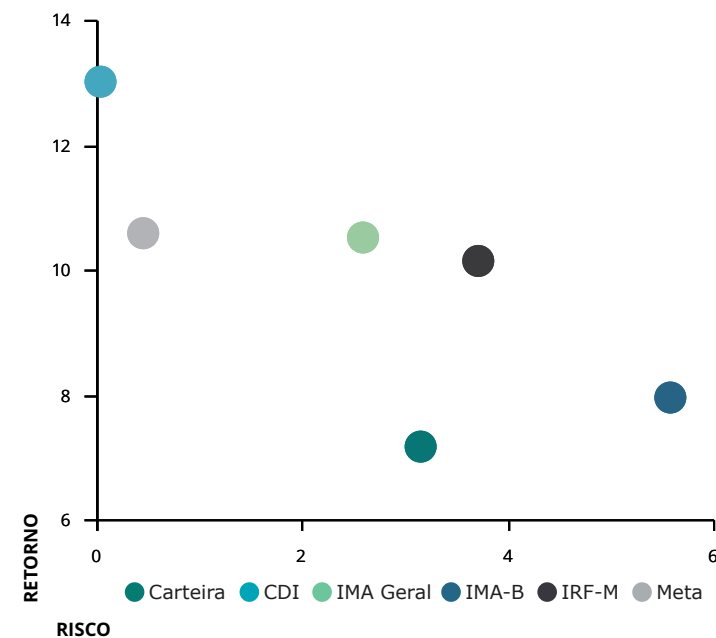

METODOLOGIA DO STRESS TEST

O Stress Test é comumente utilizado para mensurar como situações de estresse no mercado podem vir a impactar uma Carteira de Investimentos. Por se tratar de uma medida de risco não estatística, esse teste é indicado como um complemento às métricas de risco mais usuais, como Volatilidade e VaR, por exemplo.

Em geral, o teste é formulado em duas etapas. A primeira consiste na elaboração de um cenário de estresse em que são aplicados choques exógenos aos fatores de risco que influenciam a Carteira. Na segunda etapa, analisa-se o impacto do cenário de estresse sobre os investimentos, como é apresentado na tabela "Stress Test" ao lado.

Contabilizamos os retornos mensais, dos últimos 24 meses, de todos os ativos presentes na Carteira. Dadas essas estatísticas, selecionamos a pior rentabilidade de cada ativo e, então, construímos um cenário hipotético no qual todos os ativos entregariam, juntos, as suas respectivas piores rentabilidades experimentadas ao longo do período.

Visando uma apresentação mais concisa, agrupamos os resultados por fatores de risco, que são os índices aos quais os ativos estão vinculados. A coluna Exposição denota o percentual do Patrimônio da Carteira que está atrelado a cada um desses fatores.

As duas colunas mais à direita mostram o impacto do cenário de estresse, em reais e em percentual do patrimônio, estimados para um intervalo de um mês a partir do período atual. Valores positivos indicam que, mesmo frente ao cenário projetado, os ativos atrelados ao respectivo fator de risco incorreriam em ganhos ao Instituto.

No mês atual, a maior exposição da Carteira é em IMA-B, com 59,07% de participação. Dado o cenário de estresse, haveria uma perda de R\$965.130,38 nos ativos atrelados a este índice.

No cenário como um todo, o Instituto perderia R\$6.685.343,19, equivalente a uma queda de 1,76% no patrimônio investido.

Já o gráfico abaixo ilustra a trajetória da Volatilidade Mensal Anualizada da Carteira, em comparação com dois índices do mercado: o IRF-M, mais conservador, e o IMA-B, que apresenta volatilidade mais elevada.

Devido à relação intrínseca entre o risco e o retorno dos ativos, ao mesmo tempo que estar exposto a uma maior volatilidade traz a possibilidade de retornos mais elevados, aumenta-se também a exposição ao risco. Daí a importância de se manter uma Carteira diversificada, conforme a conjuntura do mercado.

VOLATILIDADE MENSAL ANUALIZADA (%)

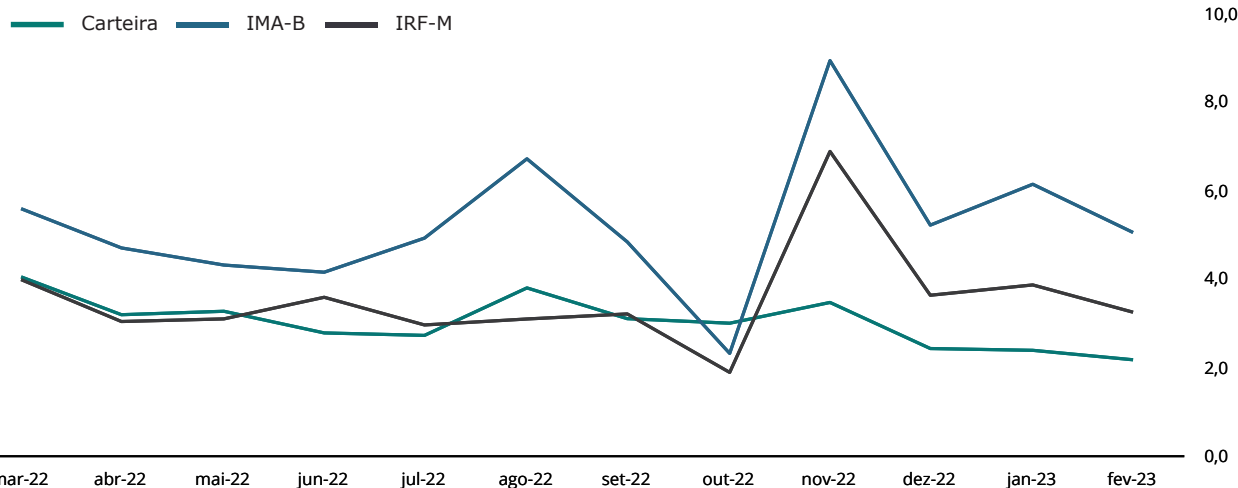

STRESS TEST (24 MESES)

| FATORES DE RISCO | EXPOSIÇÃO | RESULTADOS DO CENÁRIO | |
|-----------------------------|----------------|-----------------------|---------------|
| IRF-M | 2,57% | -128.714,82 | -0,03% |
| IRF-M | 0,95% | -95.849,87 | -0,03% |
| IRF-M 1 | 1,62% | -32.864,96 | -0,01% |
| IRF-M 1+ | 0,00% | 0,00 | 0,00% |
| Carência Pré | 0,00% | 0,00 | 0,00% |
| IMA-B | 59,07% | -965.130,38 | -0,25% |
| IMA-B | 9,48% | -927.808,91 | -0,24% |
| IMA-B 5 | 0,56% | -28.406,66 | -0,01% |
| IMA-B 5+ | 0,00% | 0,00 | 0,00% |
| Carência Pós | 49,04% | -8.914,81 | -0,00% |
| IMA GERAL | 2,59% | -101.628,25 | -0,03% |
| IDKA | 0,00% | 0,00 | 0,00% |
| IDkA 2 IPCA | 0,00% | 0,00 | 0,00% |
| IDkA 20 IPCA | 0,00% | 0,00 | 0,00% |
| Outros IDkA | 0,00% | 0,00 | 0,00% |
| FIDC | 0,00% | 0,00 | 0,00% |
| FUNDOS IMOBILIÁRIOS | 0,03% | -33.320,58 | -0,01% |
| FUNDOS PARTICIPAÇÕES | 0,00% | 0,00 | 0,00% |
| FUNDOS DI | 21,54% | -251.108,77 | -0,07% |
| F. Crédito Privado | 0,74% | -33.713,36 | -0,01% |
| Fundos RF e Ref. DI | 18,78% | 66.355,71 | 0,02% |
| Multimercado | 2,02% | -283.751,12 | -0,07% |
| OUTROS RF | 2,87% | 15.465,53 | 0,00% |
| RENDA VARIÁVEL | 11,32% | -5.220.905,92 | -1,37% |
| Ibov., IBrX e IBrX-50 | 8,05% | -3.868.314,79 | -1,02% |
| Governança Corp. (IGC) | 0,00% | 0,00 | 0,00% |
| Dividendos | 0,67% | -238.607,57 | -0,06% |
| Small Caps | 1,04% | -434.592,26 | -0,11% |
| Setorial | 0,00% | 0,00 | 0,00% |
| Outros RV | 1,56% | -679.391,30 | -0,18% |
| TOTAL | 100,00% | -6.685.343,19 | -1,76% |

| FUNDO | CNPJ | INVESTIDOR | RESGATE | | OUTROS DADOS | | |
|--|--------------------|-------------|-----------|----------|--------------|------------|------------------|
| FUNDOS DE RENDA FIXA | | | Conversão | Liquidez | Taxa Adm | Carência | Taxa Performance |
| BB FIC Prev. Perfil Renda Fixa | 13.077.418/0001-49 | Geral | D+0 | D+0 | 0,20 | Não há | Não há |
| BB FIC Previdenciário Fluxo | 13.077.415/0001-05 | Geral | D+0 | D+0 | 1,00 | Não há | Não há |
| BB FIC Previdenciário Títulos Públicos IRF-M 1 | 11.328.882/0001-35 | Geral | D+0 | D+0 | 0,10 | Não há | Não há |
| BB Previdenciário Crédito Privado IPCA III | 14.091.645/0001-91 | Geral | D+30 | D+30 | 0,20 | Não há | Não há |
| BB Previdenciário Títulos Públicos IMA-B | 07.442.078/0001-05 | Geral | D+1 | D+1 | 0,20 | Não há | Não há |
| Caixa Brasil Referenciado | 03.737.206/0001-97 | Geral | D+0 | D+0 | 0,20 | Não há | Não há |
| Caixa Brasil Títulos Públicos 2023 | 44.683.378/0001-02 | Geral | D+0 | D+0 | 0,20 | 16/05/2023 | Não há |
| Caixa Brasil Títulos Públicos 2024 II | 18.598.088/0001-50 | Qualificado | D+0 | D+0 | 0,20 | 16/08/2024 | Não há |
| Caixa Brasil Títulos Públicos 2024 VI | 22.791.074/0001-26 | Geral | D+0 | D+0 | 0,20 | 16/08/2024 | Não há |
| Caixa Brasil Títulos Públicos IRF-M | 14.508.605/0001-00 | Geral | D+0 | D+0 | 0,20 | Não há | Não há |
| Caixa Brasil Títulos Públicos IRF-M 1 | 10.740.670/0001-06 | Geral | D+0 | D+0 | 0,20 | Não há | Não há |
| Caixa FIC Brasil Disponibilidades | 14.508.643/0001-55 | Geral | D+0 | D+0 | 0,80 | Não há | Não há |
| Caixa FIC Novo Brasil Referenciado IMA-B | 10.646.895/0001-90 | Geral | D+0 | D+0 | 0,20 | Não há | Não há |
| Daycoval Alocação Dinâmica Renda Fixa | 12.672.120/0001-14 | Geral | D+2 | D+3 | 0,50 | Não há | Não há |
| Itaú FIC Alocação Dinâmica Renda Fixa | 21.838.150/0001-49 | Geral | D+0 | D+1 | 0,40 | Não há | Não há |
| Itaú FIC Institucional Optimus Renda Fixa | 40.635.061/0001-40 | Geral | D+0 | D+1 | 0,50 | Não há | 20% exc CDI |
| Safra FIC Soberano Regime Próprio Referenciado RF | 10.347.195/0001-02 | Geral | D+0 | D+0 | 0,09 | Não há | Não há |
| Sicredi Liquidez Empresarial Referenciado Renda Fixa | 24.634.187/0001-43 | Geral | D+0 | D+0 | 0,15 | Não há | Não há |
| FUNDOS DE RENDA VARIÁVEL | | | Conversão | Liquidez | Taxa Adm | Carência | Taxa Performance |
| AZ Quest FIC FIA Small Caps | 11.392.165/0001-72 | Geral | D+27 | D+29 | 2,00 | Não há | 20% exc SMLL |
| AZ Quest FIC FIA Small Mid Caps Institucional | 34.791.108/0001-61 | Geral | D+27 | D+29 | 2,00 | Não há | 20% exc SMLL |
| Bahia FIC FIA Valuation | 09.635.172/0001-06 | Geral | D+30 | D+32 | 1,90 | Não há | 20% exc Ibov |
| BB FIC FIA Ações Agro | 40.054.357/0001-77 | Geral | D+0 | D+2 | 1,00 | Não há | 20% exc Ibov |
| BB FIC FIA Alocação | 18.270.783/0001-99 | Geral | D+1 | D+3 | 1,00 | Não há | Não há |
| Bradesco FIA Selection | 03.660.879/0001-96 | Geral | D+1 | D+3 | 1,50 | Não há | Não há |
| BTG Pactual FIC FIA Absoluto Institucional | 11.977.794/0001-64 | Geral | D+30 | D+32 | 3,00 | Não há | Não há |
| Caixa FIA Eletrobras | 45.443.475/0001-90 | Geral | D+1 | D+3 | 0,45 | 14/06/2022 | Não há |
| Guepardo FIC FIA Valor Institucional | 38.280.883/0001-03 | Geral | D+30 | D+32 | 1,90 | Não há | 20% exc Ibov |
| Icatu Vanguarda FIA Dividendos | 08.279.304/0001-41 | Geral | D+1 | D+3 | 2,00 | Não há | Não há |
| Indie FIC FIA | 17.335.646/0001-22 | Geral | D+30 | D+32 | 1,34 | Não há | 20% exc IBRX |
| Navi FIC FIA Institucional | 14.113.340/0001-33 | Geral | D+30 | D+32 | 1,50 | Não há | 20% exc Ibov |
| Neo FIC FIA Navitas B | 26.218.614/0001-38 | Geral | D+30 | D+32 | 2,00 | Não há | 20% exc Ibov |

| FUNDO | CNPJ | INVESTIDOR | RESGATE | | OUTROS DADOS | | |
|--|--------------------|-------------|------------------|-----------------|-----------------|-----------------|-------------------------|
| FUNDOS DE RENDA VARIÁVEL | | | Conversão | Liquidez | Taxa Adm | Carência | Taxa Performance |
| Occam FIC FIA | 11.628.883/0001-03 | Geral | D+15 | D+17 | 2,00 | Não há | 20% exc Ibov |
| Somma FIA Brasil | 14.550.994/0001-24 | Geral | D+1 | D+3 | 2,00 | Não há | 20% exc Ibov |
| Tarpon FIC FIA GT Institucional I | 35.726.741/0001-39 | Geral | D+30 | D+32 | 2,00 | Não há | 20% exc Ibov |
| INVESTIMENTOS NO EXTERIOR | | | Conversão | Liquidez | Taxa Adm | Carência | Taxa Performance |
| BB FIC FIA Bolsas Asiáticas Ex-Japão BDR Nível I | 39.272.865/0001-42 | Geral | D+0 | D+2 | 0,85 | Não há | Não há |
| Caixa FIA Institucional BDR Nível 1 | 17.502.937/0001-68 | Geral | D+1 | D+3 | 0,70 | Não há | Não há |
| Safra FIA Consumo Americano PB BDR Nível I | 19.436.818/0001-80 | Geral | D+1 | D+4 | 1,50 | Não há | Não há |
| XP MS FIC FIA Global Opportunities Advisory IE | 33.913.562/0001-85 | Qualificado | D+1 | D+6 | 0,80 | Não há | Não há |
| FUNDOS MULTIMERCADO | | | Conversão | Liquidez | Taxa Adm | Carência | Taxa Performance |
| Caixa Juros e Moedas Multimercado | 14.120.520/0001-42 | Geral | D+0 | D+0 | 0,70 | Não há | 20% exc CDI |
| Itaú FIC Private Multimercado SP500 | 26.269.692/0001-61 | Geral | D+0 | D+1 | 0,80 | Não há | Não há |
| Rio Bravo Proteção Bolsa II Americana Multimercado | 46.502.976/0001-63 | Geral | D+1 | D+3 | 1,20 | Não há | Não há |
| Rio Bravo Proteção II Multimercado | 44.602.982/0001-67 | Geral | D+1 | D+3 | 1,20 | Não há | Não há |
| FUNDOS IMOBILIÁRIOS | | | Conversão | Liquidez | Taxa Adm | Carência | Taxa Performance |
| BB FII Recebíveis | 20.716.161/0001-93 | Geral | D+0 | D+2 | 0,85 | Não há | 20% exc IPCA+6%aa |

Considerando o patrimônio total do Instituto, seu prazo de resgate está dividido da seguinte maneira: 49,45% até 90 dias; 50,55% superior a 180 dias.

APLICAÇÕES

| DATA | VALOR | MOVIMENTO | ATIVO |
|------------|--------------|-----------|--|
| 02/02/2023 | 225.357,13 | Aplicação | BB FIC Previdenciário Fluxo |
| 07/02/2023 | 7.009,23 | Aplicação | BB FIC Previdenciário Fluxo |
| 09/02/2023 | 9.995.356,42 | Aplicação | BB FIC Previdenciário Fluxo |
| 10/02/2023 | 2.322,14 | Aplicação | BB FIC Previdenciário Fluxo |
| 10/02/2023 | 4.999.848,49 | Aplicação | NTN-B 15/05/2045 (Compra em 10/02/2023 Tx 6.4300) |
| 10/02/2023 | 4.997.823,99 | Aplicação | NTN-B 15/08/2040 (Compra em 10/02/2023 Tx 6.4100) |
| 13/02/2023 | 208.847,56 | Aplicação | BB FIC Previdenciário Fluxo |
| 14/02/2023 | 598,25 | Aplicação | BB FIC Previdenciário Fluxo |
| 15/02/2023 | 4.719.070,98 | Aplicação | BB FIC Previdenciário Fluxo |
| 15/02/2023 | 1.125.851,56 | Aplicação | Caixa FIC Brasil Disponibilidades |
| 16/02/2023 | 9.788,81 | Aplicação | BB FIC Previdenciário Fluxo |
| 16/02/2023 | 1.161.171,96 | Aplicação | Caixa FIC Brasil Disponibilidades |
| 27/02/2023 | 23.385,83 | Aplicação | BB FIC Previdenciário Fluxo |
| 27/02/2023 | 761.465,04 | Aplicação | Caixa FIC Brasil Disponibilidades |
| 27/02/2023 | 5.000.000,00 | Aplicação | Sicredi Liquidez Empresarial Referenciado Renda Fixa |

RESGATES

| DATA | VALOR | MOVIMENTO | ATIVO |
|------------|---------------|-----------|---|
| 01/02/2023 | 0,80 | Resgate | BB FIC Previdenciário Fluxo |
| 02/02/2023 | 226.722,46 | Resgate | BB FIC Previdenciário Fluxo |
| 03/02/2023 | 83.396,43 | Resgate | BB FIC Previdenciário Fluxo |
| 06/02/2023 | 33.362,68 | Resgate | BB FIC Previdenciário Fluxo |
| 09/02/2023 | 10.000.000,00 | Resgate | BB FIC Prev. Perfil Renda Fixa |
| 09/02/2023 | 6.536,89 | Resgate | BB FIC Previdenciário Fluxo |
| 09/02/2023 | 10.000.000,00 | Resgate | BB Previdenciário Títulos Públicos IMA-B |
| 10/02/2023 | 18.776,70 | Resgate | BB FIC Previdenciário Fluxo |
| 14/02/2023 | 600,00 | Proventos | BB FII Recebíveis |
| 15/02/2023 | 475,00 | Resgate | BB FIC Previdenciário Fluxo |
| 15/02/2023 | 296.873,59 | Pagamento | NTN-B 15/08/2040 (Compra em 01/09/2022 Tx 5.8760) |
| 15/02/2023 | 142.189,51 | Pagamento | NTN-B 15/08/2040 (Compra em 10/02/2023 Tx 6.4100) |
| 15/02/2023 | 145.620,91 | Pagamento | NTN-B 15/08/2040 (Compra em 13/09/2022 Tx 5.8460) |
| 15/02/2023 | 148.348,68 | Pagamento | NTN-B 15/08/2040 (Compra em 14/09/2022 Tx 5.8855) |
| 15/02/2023 | 148.315,84 | Pagamento | NTN-B 15/08/2040 (Compra em 21/09/2022 Tx 5.8105) |
| 15/02/2023 | 144.824,50 | Pagamento | NTN-B 15/08/2040 (Compra em 23/12/2022 Tx 6.3700) |
| 15/02/2023 | 178.101,23 | Pagamento | NTN-B 15/08/2040 (Compra em 24/08/2022 Tx 5.8310) |
| 15/02/2023 | 295.455,84 | Pagamento | NTN-B 15/08/2040 (Compra em 26/10/2022 Tx 5.7200) |
| 15/02/2023 | 148.217,25 | Pagamento | NTN-B 15/08/2040 (Compra em 27/09/2022 Tx 5.8400) |
| 16/02/2023 | 7.273,32 | Resgate | BB FIC Previdenciário Fluxo |
| 17/02/2023 | 465.017,60 | Resgate | BB FIC Previdenciário Fluxo |
| 23/02/2023 | 8.364,18 | Resgate | BB FIC Previdenciário Fluxo |
| 24/02/2023 | 93.262,32 | Resgate | BB FIC Previdenciário Fluxo |
| 27/02/2023 | 5.021.476,60 | Resgate | BB FIC Previdenciário Fluxo |
| 27/02/2023 | 2.963.898,35 | Resgate | Caixa FIC Brasil Disponibilidades |
| 28/02/2023 | 43.608,12 | Resgate | BB FIC Previdenciário Fluxo |

TOTALIZAÇÃO DAS MOVIMENTAÇÕES

| | |
|------------|----------------------|
| Aplicações | 33.237.897,39 |
| Resgates | 30.620.718,80 |
| Saldo | 2.617.178,59 |

MOVIMENTAÇÕES DE RECURSOS POR ÍNDICES (DURANTE O MÊS, EM R\$ MILHÕES)

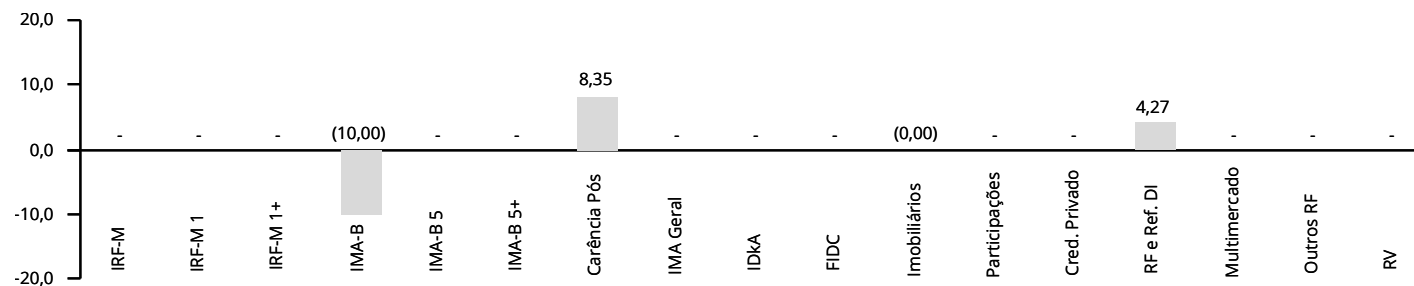

PATRIMÔNIO DOS GESTORES DE RECURSOS

| GESTOR | CNPJ | ART. 21 | PATRIMÔNIO SOB GESTÃO | % PARTICIPAÇÃO | |
|--------------------------------|--------------------|---------|-----------------------|----------------|---|
| AZ Quest | 04.506.394/0001-05 | Não | 21.996.160.090,46 | 0,02 | ✓ |
| Bahia Asset | 13.143.849/0001-66 | Não | 8.371.749.024,50 | 0,02 | ✓ |
| Banco J. Safra | 03.017.677/0001-20 | Sim | 101.858.607.101,43 | 0,01 | ✓ |
| BB Gestão DTVM | 30.822.936/0001-69 | Sim | 1.450.239.868.424,63 | 0,00 | ✓ |
| BRAM | 62.375.134/0001-44 | Sim | 580.307.952.195,87 | 0,00 | ✓ |
| BTG Pactual AM DTVM | 29.650.082/0001-00 | Sim | 282.832.287.898,75 | 0,00 | ✓ |
| Caixa DTVM | 42.040.639/0001-40 | Não | 492.942.408.856,52 | 0,02 | ✓ |
| Confederação Sicredi | 03.795.072/0001-60 | Não | 76.272.707.304,85 | 0,01 | ✓ |
| Daycoval Asset | 72.027.832/0001-02 | Não | 12.341.074.606,06 | 0,02 | ✓ |
| Guepardo Investimentos | 07.078.144/0001-00 | Não | 1.953.961.484,58 | 0,11 | ✓ |
| Icatu Vanguarda | 68.622.174/0001-20 | Não | 42.787.769.043,31 | 0,01 | ✓ |
| Indie Capital | 14.359.791/0001-55 | Não | 1.289.222.507,64 | 0,08 | ✓ |
| Itaú Unibanco | 60.701.190/0001-04 | Sim | 816.305.384.800,59 | 0,00 | ✓ |
| Itaú Unibanco Asset | 40.430.971/0001-96 | Não | 816.305.384.800,59 | 0,00 | ✓ |
| NAVI Capital | 27.133.825/0001-30 | Não | 5.776.787.561,74 | 0,03 | ✓ |
| Neo Navitas Gestão | 42.462.859/0001-62 | Não | 4.219.696.738,51 | 0,03 | ✓ |
| Occam Brasil Gestão | 27.916.161/0001-86 | Não | 9.557.893.433,47 | 0,01 | ✓ |
| Rio Bravo Investimentos | 03.864.607/0001-08 | Não | 9.547.407.454,85 | 0,04 | ✓ |
| Somma Investimentos | 05.563.299/0001-06 | Não | 5.525.260.557,02 | 0,02 | ✓ |
| Tarpon | 35.098.801/0001-16 | Não | 6.013.981.961,62 | 0,08 | ✓ |
| XP Allocation Asset Management | 37.918.829/0001-88 | Não | 153.511.287.723,02 | 0,00 | ✓ |

O % Participação denota o quanto o RPPS detém do PL do Gestor, sendo limitado a 5% pelo Art. 20. O Art. 21 indica se a instituição atende ao disposto no inciso I do parágrafo 2º, sendo necessário que ou o gestor ou o administrador do fundo respeite a regra.

INVESTIMENTOS POR GESTOR DE RECURSOS

| | |
|---|--------|
| Caixa DTVM - 42.040.639/0001-40 | 24,93% |
| BB Gestão DTVM - 30.822.936/0001-69 | 16,31% |
| Itaú Unibanco Asset - 40.430.971/0001-96 | 3,28% |
| Banco J. Safra - 03.017.677/0001-20 | 2,79% |
| Itaú Unibanco - 60.701.190/0001-04 | 2,11% |
| Confederação Sicredi - 03.795.072/0001-60 | 1,32% |
| Tarpon - 35.098.801/0001-16 | 1,22% |
| Rio Bravo Investimentos - 03.864.607/0001-08 | 1,12% |
| AZ Quest - 04.506.394/0001-05 | 1,04% |
| BTG Pactual AM DTVM - 29.650.082/0001-00 | 0,93% |
| (P Allocation Asset Management - 37.918.829/0001-88 | 0,86% |
| BRAM - 62.375.134/0001-44 | 0,68% |
| Icatu Vanguarda - 68.622.174/0001-20 | 0,67% |
| Daycoval Asset - 72.027.832/0001-02 | 0,56% |
| Guepardo Investimentos - 07.078.144/0001-00 | 0,55% |
| NAVI Capital - 27.133.825/0001-30 | 0,51% |
| Bahia Asset - 13.143.849/0001-66 | 0,40% |
| Somma Investimentos - 05.563.299/0001-06 | 0,35% |
| Neo Navitas Gestão - 42.462.859/0001-62 | 0,30% |
| Occam Brasil Gestão - 27.916.161/0001-86 | 0,26% |
| Indie Capital - 14.359.791/0001-55 | 0,26% |

INVESTIMENTOS POR ADMINISTRADOR DE RECURSOS

| | |
|--|--------|
| Caixa Econômica Federal - 00.360.305/0001-04 | 24,93% |
| BB Gestão DTVM - 30.822.936/0001-69 | 16,34% |
| Itaú Unibanco - 60.701.190/0001-04 | 5,39% |
| BEM DTVM - 00.066.670/0001-00 | 4,99% |
| J. Safra Serviços - 06.947.853/0001-11 | 2,79% |
| Daycoval Banco - 62.232.889/0001-90 | 2,33% |
| Sicredi - 01.181.521/0001-55 | 1,32% |
| BTG Pactual SF DTVM - 59.281.253/0001-23 | 1,19% |
| BNP Paribas Banco - 01.522.368/0001-82 | 0,86% |
| Intrag DTVM - 62.418.140/0001-31 | 0,30% |

| FUNDOS | CNPJ | ENQ. | PATRIMÔNIO LÍQUIDO | ART. 18 | ART. 19 | ART. 21 | GESTOR | ADMINISTRADOR | STATUS |
|--|--------------------|-----------|--------------------|---------|---------|---------|--------------------|--------------------|--------|
| FUNDOS DE RENDA FIXA | | | | | | | | | |
| BB FIC Prev. Perfil Renda Fixa | 13.077.418/0001-49 | 7, III, a | 13.891.144.708,98 | 4,19 | 0,11 | Sim | 30.822.936/0001-69 | 30.822.936/0001-69 | ✓ |
| BB FIC Previdenciário Fluxo | 13.077.415/0001-05 | 7, III, a | 3.964.919.513,24 | 3,38 | 0,32 | Sim | 30.822.936/0001-69 | 30.822.936/0001-69 | ✓ |
| BB FIC Previdenciário Títulos Públicos IRF-M 1 | 11.328.882/0001-35 | 7, I, b | 6.481.837.661,08 | 0,27 | 0,02 | Sim | 30.822.936/0001-69 | 30.822.936/0001-69 | ✓ |
| BB Previdenciário Crédito Privado IPCA III | 14.091.645/0001-91 | 7, V, b | 400.778.113,56 | 0,74 | 0,70 | Sim | 30.822.936/0001-69 | 30.822.936/0001-69 | ✓ |
| BB Previdenciário Títulos Públicos IMA-B | 07.442.078/0001-05 | 7, I, b | 5.703.776.580,01 | 6,31 | 0,42 | Sim | 30.822.936/0001-69 | 30.822.936/0001-69 | ✓ |
| Caixa Brasil Referenciado | 03.737.206/0001-97 | 7, III, a | 15.513.886.886,32 | 6,43 | 0,16 | Sim | 42.040.639/0001-40 | 00.360.305/0001-04 | ✓ |
| Caixa Brasil Títulos Públicos 2023 | 44.683.378/0001-02 | 7, I, b | 4.168.829.526,14 | 1,36 | 0,12 | Sim | 42.040.639/0001-40 | 00.360.305/0001-04 | ✓ |
| Caixa Brasil Títulos Públicos 2024 II | 18.598.088/0001-50 | 7, I, b | 233.342.086,75 | 5,47 | 8,92 | Sim | 42.040.639/0001-40 | 00.360.305/0001-04 | ✓ |
| Caixa Brasil Títulos Públicos 2024 VI | 22.791.074/0001-26 | 7, I, b | 224.792.668,18 | 4,88 | 8,27 | Sim | 42.040.639/0001-40 | 00.360.305/0001-04 | ✓ |
| Caixa Brasil Títulos Públicos IRF-M | 14.508.605/0001-00 | 7, I, b | 991.192.385,85 | 0,95 | 0,37 | Sim | 42.040.639/0001-40 | 00.360.305/0001-04 | ✓ |
| Caixa Brasil Títulos Públicos IRF-M 1 | 10.740.670/0001-06 | 7, I, b | 6.896.825.441,61 | 1,35 | 0,07 | Sim | 42.040.639/0001-40 | 00.360.305/0001-04 | ✓ |
| Caixa FIC Brasil Disponibilidades | 14.508.643/0001-55 | 7, III, a | 1.066.490.987,09 | 0,54 | 0,19 | Sim | 42.040.639/0001-40 | 00.360.305/0001-04 | ✓ |
| Caixa FIC Novo Brasil Referenciado IMA-B | 10.646.895/0001-90 | 7, III, a | 1.235.830.765,45 | 3,16 | 0,97 | Sim | 42.040.639/0001-40 | 00.360.305/0001-04 | ✓ |
| Daycoval Alocação Dinâmica Renda Fixa | 12.672.120/0001-14 | 7, I, b | 149.306.386,97 | 0,56 | 1,43 | Sim | 72.027.832/0001-02 | 62.232.889/0001-90 | ✓ |
| Itaú FIC Alocação Dinâmica Renda Fixa | 21.838.150/0001-49 | 7, I, b | 2.181.457.433,60 | 2,59 | 0,45 | Sim | 40.430.971/0001-96 | 60.701.190/0001-04 | ✓ |
| Itaú FIC Institucional Optimus Renda Fixa | 40.635.061/0001-40 | 7, III, a | 1.291.004.024,18 | 1,45 | 0,43 | Sim | 60.701.190/0001-04 | 60.701.190/0001-04 | ✓ |
| Safra FIC Soberano Regime Próprio Referenciado RF | 10.347.195/0001-02 | 7, I, b | 3.960.124.128,50 | 1,46 | 0,14 | Sim | 03.017.677/0001-20 | 06.947.853/0001-11 | ✓ |
| Sicredi Liquidez Empresarial Referenciado Renda Fixa | 24.634.187/0001-43 | 7, I, b | 1.472.734.911,86 | 1,32 | 0,34 | Sim | 03.795.072/0001-60 | 01.181.521/0001-55 | ✓ |
| FUNDOS DE RENDA VARIÁVEL | | | | | | | | | |
| AZ Quest FIC FIA Small Caps | 11.392.165/0001-72 | 8, I | 876.824.136,01 | 0,51 | 0,22 | Sim | 04.506.394/0001-05 | 00.066.670/0001-00 | ✓ |
| AZ Quest FIC FIA Small Mid Caps Institucional | 34.791.108/0001-61 | 8, I | 425.763.174,59 | 0,53 | 0,48 | Sim | 04.506.394/0001-05 | 00.066.670/0001-00 | ✓ |
| Bahia FIC FIA Valuation | 09.635.172/0001-06 | 8, I | 213.405.356,36 | 0,40 | 0,71 | Sim | 13.143.849/0001-66 | 00.066.670/0001-00 | ✓ |
| BB FIC FIA Ações Agro | 40.054.357/0001-77 | 8, I | 336.546.202,56 | 0,50 | 0,56 | Sim | 30.822.936/0001-69 | 30.822.936/0001-69 | ✓ |
| BB FIC FIA Alocação | 18.270.783/0001-99 | 8, I | 361.019.606,18 | 0,52 | 0,55 | Sim | 30.822.936/0001-69 | 30.822.936/0001-69 | ✓ |
| Bradesco FIA Selection | 03.660.879/0001-96 | 8, I | 420.232.220,21 | 0,68 | 0,61 | Sim | 62.375.134/0001-44 | 00.066.670/0001-00 | ✓ |
| BTG Pactual FIC FIA Absoluto Institucional | 11.977.794/0001-64 | 8, I | 1.337.859.374,92 | 0,93 | 0,26 | Sim | 29.650.082/0001-00 | 59.281.253/0001-23 | ✓ |
| Caixa FIA Eletrobras | 45.443.475/0001-90 | 8, I | 305.915.415,55 | 0,32 | 0,40 | Sim | 42.040.639/0001-40 | 00.360.305/0001-04 | ✓ |
| Guepardo FIC FIA Valor Institucional | 38.280.883/0001-03 | 8, I | 188.530.137,50 | 0,55 | 1,10 | Sim | 07.078.144/0001-00 | 62.232.889/0001-90 | ✓ |
| Icatu Vanguarda FIA Dividendos | 08.279.304/0001-41 | 8, I | 787.939.109,22 | 0,67 | 0,32 | Sim | 68.622.174/0001-20 | 00.066.670/0001-00 | ✓ |
| Indie FIC FIA | 17.335.646/0001-22 | 8, I | 418.530.878,05 | 0,26 | 0,23 | Sim | 14.359.791/0001-55 | 59.281.253/0001-23 | ✓ |
| Navi FIC FIA Institucional | 14.113.340/0001-33 | 8, I | 669.790.007,70 | 0,51 | 0,29 | Sim | 27.133.825/0001-30 | 00.066.670/0001-00 | ✓ |
| Neo FIC FIA Navitas B | 26.218.614/0001-38 | 8, I | 62.378.236,90 | 0,30 | 1,84 | Sim | 42.462.859/0001-62 | 62.418.140/0001-31 | ✓ |

| FUNDOS | CNPJ | ENQ. | PATRIMÔNIO LÍQUIDO | ART. 18 | ART. 19 | ART. 21 | GESTOR | ADMINISTRADOR | STATUS |
|--|--------------------|--------|--------------------|---------|---------|---------|--------------------|--------------------|--------|
| FUNDOS DE RENDA VARIÁVEL | | | | | | | | | |
| Occam FIC FIA | 11.628.883/0001-03 | 8, I | 901.055.650,43 | 0,26 | 0,11 | Sim | 27.916.161/0001-86 | 00.066.670/0001-00 | ✓ |
| Somma FIA Brasil | 14.550.994/0001-24 | 8, I | 302.851.928,42 | 0,35 | 0,44 | Sim | 05.563.299/0001-06 | 00.066.670/0001-00 | ✓ |
| Tarpon FIC FIA GT Institucional I | 35.726.741/0001-39 | 8, I | 590.438.062,23 | 1,22 | 0,79 | Sim | 35.098.801/0001-16 | 62.232.889/0001-90 | ✓ |
| INVESTIMENTOS NO EXTERIOR | | | | | | | | | |
| BB FIC FIA Bolsas Asiáticas Ex-Japão BDR Nível I | 39.272.865/0001-42 | 9, III | 63.723.787,26 | 0,40 | 2,37 | Sim | 30.822.936/0001-69 | 30.822.936/0001-69 | ✓ |
| Caixa FIA Institucional BDR Nível 1 | 17.502.937/0001-68 | 9, III | 1.983.611.681,32 | 0,22 | 0,04 | Sim | 42.040.639/0001-40 | 00.360.305/0001-04 | ✓ |
| Safra FIA Consumo Americano PB BDR Nível I | 19.436.818/0001-80 | 9, III | 847.652.363,95 | 1,34 | 0,60 | Sim | 03.017.677/0001-20 | 06.947.853/0001-11 | ✓ |
| XP MS FIC FIA Global Opportunities Advisory IE | 33.913.562/0001-85 | 9, II | 590.852.345,79 | 0,86 | 0,56 | Sim | 37.918.829/0001-88 | 01.522.368/0001-82 | ✓ |
| FUNDOS MULTIMERCADO | | | | | | | | | |
| Caixa Juros e Moedas Multimercado | 14.120.520/0001-42 | 10, I | 1.678.694.629,43 | 0,24 | 0,05 | Sim | 42.040.639/0001-40 | 00.360.305/0001-04 | ✓ |
| Itaú FIC Private Multimercado SP500 | 26.269.692/0001-61 | 10, I | 1.139.873.707,23 | 0,69 | 0,23 | Sim | 40.430.971/0001-96 | 60.701.190/0001-04 | ✓ |
| Rio Bravo Proteção Bolsa II Americana Multimercado | 46.502.976/0001-63 | 10, I | 46.557.027,07 | 0,54 | 4,45 | Sim | 03.864.607/0001-08 | 00.066.670/0001-00 | ✓ |
| Rio Bravo Proteção II Multimercado | 44.602.982/0001-67 | 10, I | 162.123.251,73 | 0,54 | 1,27 | Sim | 03.864.607/0001-08 | 00.066.670/0001-00 | ✓ |
| FUNDOS IMOBILIÁRIOS | | | | | | | | | |
| BB FII Recebíveis | 20.716.161/0001-93 | 11 | 31.366.206,76 | 0,03 | 0,39 | Sim | 03.864.607/0001-08 | 30.822.936/0001-69 | ✓ |

Art. 18 retrata o percentual do PL do RPPS que está aplicado no fundo, cujo limite é de 20%. Art. 19 denota o percentual do PL do fundo que o RPPS detém, sendo limitado a 5% em fundos enquadrados no Art. 7 V, e de 15% para os demais. Ambos os Art. 18 e 19 não se aplicam aos fundos enquadrados no Art. 7 I. Art. 21 aponta se o administrador ou o gestor atende às exigências, estando destacado o CNPJ da instituição caso ela não atenda.

POR SEGMENTO

| ENQUADRAMENTO | SALDO EM R\$ | % CARTEIRA | % LIMITE RESOLUÇÃO | | % LIMITE PI 2023 | |
|-----------------------------|-----------------------|--------------|--------------------|----------|------------------|----------|
| 7, I | 243.020.978,44 | 63,86 | 100,0 | ✓ | 100,0 | ✓ |
| 7, I, a | 142.060.833,12 | 37,33 | 100,0 | ✓ | 100,0 | ✓ |
| 7, I, b | 100.960.145,32 | 26,53 | 100,0 | ✓ | 100,0 | ✓ |
| 7, I, c | - | 0,00 | 100,0 | ✓ | 100,0 | ✓ |
| 7, II | - | 0,00 | 5,0 | ✓ | 5,0 | ✓ |
| 7, III | 72.932.998,91 | 19,16 | 60,0 | ✓ | 60,0 | ✓ |
| 7, III, a | 72.932.998,91 | 19,16 | 60,0 | ✓ | 60,0 | ✓ |
| 7, III, b | - | 0,00 | 60,0 | ✓ | 60,0 | ✓ |
| 7, IV | 10.922.478,49 | 2,87 | 20,0 | ✓ | 20,0 | ✓ |
| 7, V | 2.808.183,02 | 0,74 | 15,0 | ✓ | 15,0 | ✓ |
| 7, V, a | - | 0,00 | 5,0 | ✓ | 5,0 | ✓ |
| 7, V, b | 2.808.183,02 | 0,74 | 5,0 | ✓ | 5,0 | ✓ |
| 7, V, c | - | 0,00 | 5,0 | ✓ | 5,0 | ✓ |
| ART. 7 | 329.684.638,86 | 86,63 | 100,0 | ✓ | 100,0 | ✓ |
| 8, I | 32.354.171,82 | 8,50 | 30,0 | ✓ | 30,0 | ✓ |
| 8, II | - | 0,00 | 30,0 | ✓ | 30,0 | ✓ |
| ART. 8 | 32.354.171,82 | 8,50 | 30,0 | ✓ | 30,0 | ✓ |
| 9, I | - | 0,00 | 10,0 | ✓ | 10,0 | ✓ |
| 9, II | 3.284.154,85 | 0,86 | 10,0 | ✓ | 10,0 | ✓ |
| 9, III | 7.448.737,83 | 1,96 | 10,0 | ✓ | 10,0 | ✓ |
| ART. 9 | 10.732.892,68 | 2,82 | 10,0 | ✓ | 10,0 | ✓ |
| 10, I | 7.688.206,04 | 2,02 | 10,0 | ✓ | 10,0 | ✓ |
| 10, II | - | 0,00 | 5,0 | ✓ | 5,0 | ✓ |
| 10, III | - | 0,00 | 5,0 | ✓ | 5,0 | ✓ |
| ART. 10 | 7.688.206,04 | 2,02 | 15,0 | ✓ | 15,0 | ✓ |
| ART. 11 | 121.222,05 | 0,03 | 5,0 | ✓ | 5,0 | ✓ |
| ART. 12 | - | 0,00 | 5,0 | ✓ | 5,0 | ✓ |
| ART. 8, 10 E 11 | 40.163.599,91 | 10,55 | 30,0 | ✓ | 30,0 | ✓ |
| PATRIMÔNIO INVESTIDO | 380.581.131,45 | | | | | |

Obs.: Para fins de enquadramento, são desconsideradas as disponibilidades financeiras mantidas em conta corrente e poupança.

PRÓ GESTÃO

O SIMPREVI não possui certificado de implementação do Pró-Gestão RPPS, da Secretaria de Previdência, conforme os níveis crescentes de aderência na forma por ela estabelecidos.

PARECER SOBRE ENQUADRAMENTO DA CARTEIRA

- ✓ Enquadrada em relação à Resolução CMN 4.963/2021.
- ✓ Enquadrada em relação à Política de Investimento vigente.

Fevereiro foi um mês marcado pelas decisões das taxas de juros no Brasil, Estados Unidos e na Europa. Os pontos de volatilidade no mercado local derivaram dos conflitos envolvendo o novo governo, além do tema inflação e juros altos.

Apesar da perspectiva de uma conjuntura em movimento de desaceleração, os Estados Unidos apresentaram uma economia robusta. O indicador Payroll mostrou a criação de 517 mil postos de trabalho em janeiro, e com isso a taxa de desemprego ficou em 3,4%. Esse resultado indica que o mercado de trabalho não está desacelerando e isso afasta a possibilidade de recessão este ano.

A divulgação oficial do Produto Interno Bruto (PIB) norte-americano mostrou um crescimento de 2,7% no quarto trimestre de 2022, enquanto no terceiro trimestre do mesmo ano o indicador subiu 3,2% e poderia evidenciar a possibilidade de desaceleração econômica, mesmo existindo uma resiliência do mercado.

Outra evidência de economia robusta nos Estados Unidos foi o aumento de 3% do indicador de vendas no varejo em janeiro comparado a dezembro. Apesar da inflação enfraquecer nos últimos meses, permanece alta e pode ter impacto sobre os gastos, uma vez que o aumento dos preços de alguns bens e serviços estimulam vendas. Além disso, o aumento dos preços de alimentação e energia resultou numa alta de 0,5% no Índice de Preços ao Consumidor (CPI) em janeiro, na comparação com dezembro, e acumulou 6,4% em 12 meses. Ao verificar o núcleo da inflação, constata-se que a pressão permanece, principalmente devido à variação positiva dos preços relacionados à habitação e aluguel. Em consonância, o Índice de Despesas de Consumo Pessoal (PCE) subiu 0,5% em janeiro na comparação mensal e 5,4% no ano. O núcleo do PCE também subiu 0,6% em janeiro na comparação mensal e 4,7% na anual. Conforme o retorno de pressão inflacionária, aumentaram as expectativas do mercado para uma atuação mais dura no aperto monetário na próxima reunião.

Dadas as questões a respeito do mercado de trabalho aquecido, o presidente do Federal Reserve (Fed), Jerome Powell, sinalizou a possibilidade de ocorrer mais elevação de juros, uma vez que não só Powell, como também os demais membros, estão preocupados sobre o direcionamento do ciclo de inflação que não se aproxima da meta de 2%. É importante ressaltar que no início do mês, o Fed elevou a taxa de juros em 0,25%, estabelecendo o intervalo entre 4,50% e 4,75% a.a. A ata da última reunião projetou a normalidade da taxa de desemprego somente em 2025. Já a inflação dos preços do indicador PCE ficará próximo de 2% também em 2025.

Sobre a China, sua reabertura ganha ritmo, principalmente após o feriado do Ano Novo Lunar que registrou oferta de empregos nos setores de alimentação e hospedagem, entretenimento e transporte. Os fundamentos econômicos geram novas expectativas e aumentam a confiança na resiliência e potencial crescimento do país. Em resposta ao feriado e à flexibilização das medidas de combate à pandemia, o CPI avançou 0,8% em janeiro ante dezembro, acima do esperado. Ademais, foi divulgado o Indicador de Preços ao Produtor (PPI) que caiu 0,8% em janeiro ante dezembro, também acima do esperado. A expectativa é de que a direção da inflação nos próximos meses seja ascendente devido a essa retomada acelerada da demanda.

Na Zona do Euro, o CPI caiu 0,2% em janeiro com referência a dezembro e, com isso, a taxa desacelerou para 8,6% em 12 meses. Entre os componentes, alimentos e energia ainda continuam pressionados e há uma consistência no núcleo de inflação. Importante mencionar que a continuidade da guerra ucraniana contribui em grande parte para a instabilidade dos preços de energia e alimentos, provocando incertezas sobre a condição econômica nos próximos meses.

No início do mês, o Conselho do Banco Central Europeu (BCE) elevou a taxa de juros em 0,5% e anunciou um aumento da mesma magnitude para a próxima reunião em março. Com isso a taxa de referência na Zona do Euro atingiu 3% a.a. O intuito no momento é manter a trajetória de aperto monetário, a fim de assegurar a redução de inflação nos próximos meses. De acordo com o primeiro Boletim Econômico do ano divulgado pelo BCE, além dos fatores internos, outros dois apontamentos preocupantes podem afetar o ciclo de inflação: o fornecimento de gás, que pode elevar os preços de varejo, e a recuperação econômica da China que pode elevar os preços das commodities. De qualquer forma, as futuras decisões sobre mudanças das taxas de juros do Conselho do BCE dependerão da divulgação dos próximos indicadores econômicos.

Em direção contrária, a questão fiscal expansionista conflita com o aperto monetário por motivos relacionados à necessidade social. A política de subsídios estatais evita alguns problemas de custos e fornecimento de energia, dados os problemas causados pela guerra ucraniana. Esses estímulos colaboraram com o resultado preliminar de aumento de PIB no quarto trimestre de 2022, além de proporcionar maior empregabilidade e crescimento na produção manufatureira. Ainda assim, as expectativas ainda direcionam para um ambiente de contração econômica.

Já no Brasil, a economia ficou fragilizada com a decisão do Comitê de Política Monetária (Copom) que manteve a taxa Selic em 13,75% a.a. Em ata, o Copom destacou a necessidade de juros elevados devido à situação global, com destaque para a reabertura econômica chinesa, o aperto monetário das economias desenvolvidas e o ambiente inflacionário pressionado. Sobre o mercado local, o documento mostra o distanciamento da meta das expectativas de inflação para os próximos anos. Essa adversidade surge possivelmente pela percepção de tolerância de inflação elevada, pela preocupação com estímulos de demanda via política fiscal expansionista e discursos a respeito de alteração de meta de inflação. Diante de todas essas questões, ficou claro que não há expectativas de movimento de queda nos juros à medida que o processo de desinflação não ancore em torno das metas previstas.

Apesar de tratar a questão monetária de forma prudente, a ata reconheceu os esforços do Ministro da Fazenda, Fernando Haddad, em que existe a tentativa de gerar um ambiente fiscal estável. Por outro lado, o presidente Lula permaneceu desaprovando a estratégia do Banco Central (BC) e declarou a pretensão de revisar sua autonomia após o fim do mandato do atual presidente da instituição, Roberto Campos Neto. Lula criticou a manutenção dos juros altos, ressaltando o custo da dívida pública e a consequência de desaquecimento da economia. O ponto central discutido durante todo o mês foi a possibilidade de mudança da meta de inflação, medida de análise para definição da Selic. A meta é definida pelo Conselho Monetário Nacional (CMN), em que os ministros da Fazenda e do Planejamento fazem parte, além do presidente do BC.

Alterar a meta poderia provocar perda de credibilidade e ampliar os riscos, desancorando ainda mais as expectativas do mercado, o que por sua vez exigiria uma atuação monetária mais intensa. Em meio aos conflitos entre governo e BC, Fernando Haddad garantiu que a meta de inflação não seria assunto discutido durante a reunião do CMN.

Sobre as políticas fiscais, o governo avaliou a forma de isenção dos trabalhadores que ganham até dois salários-mínimos do pagamento de Imposto de Renda da Pessoa Física (IRPF) ainda em 2023. O Ministério da Fazenda estudou duas maneiras de aplicar essa medida: a primeira forma é a simples correção da tabela, ampliando a faixa de isenção, porém nessa configuração o custo seria mais elevado, uma vez que a medida alcançaria todos os trabalhadores, independente da remuneração; a segunda alternativa é focar na isenção dos trabalhadores que recebem até dois salários-mínimos, mantendo a tabela atual, mas seria mais complexa, pois o trabalhador teria desconto de imposto de renda na fonte todos os

meses e receberia a restituição de todo o imposto pago após a declaração feita no ano seguinte.

A promessa de Lula em isentar trabalhadores que ganham até R\$ 5 mil mensais se tornou um empecilho para o Ministro Haddad devido ao objetivo de equilibrar as contas públicas, uma vez que os custos dessa medida não estavam avaliados na totalidade da Reforma Tributária. Haddad chegou a declarar que o IRPF deveria respeitar o princípio da anterioridade, em que reitera a antecedência anual na implementação de alterações no imposto de renda, isto é, no caso atual, o benefício só poderia ser aplicado em 2024. Contudo, a exigência da anterioridade não se aplica a cortes de impostos, ou seja, a correção da tabela pode ser feita a qualquer momento e vigorar de forma imediata.

Além do plano de isenção do IRPF, o governo reajustou o salário-mínimo para R\$ 1.320, com pretensão de anúncio em primeiro de maio e lançou o novo programa Bolsa-Família, o qual auxilia com R\$ 600 mensais com adicional de R\$ 150 por criança até 6 anos. Diante do arcabouço fiscal e monetário do país, pelo olhar econômico, o momento de ajustes pode ser inapropriado, pois existem conflitos em torno na âncora monetária, além de não existir fundamentação para a futura âncora fiscal. Existe maior possibilidade de o governo gastar mais, uma perspectiva de mais inflação e juros altos tentando corrigir o desequilíbrio.

Sobre a atividade econômica brasileira, tanto o Índice de Atividade Econômica do Banco Central (IBC-Br), quanto o Monitor do PIB/FGV registraram a expansão do PIB de 2022 em 2,9% a.a. O resultado da atividade econômica ficou sensibilizado no decorrer do final do ano, principalmente devido ao encarecimento do crédito e ao fraco desempenho dos setores na indústria e varejo, apesar da estabilidade do setor de serviços. É importante destacar que o setor de serviços apresentou as maiores perdas devido à pandemia e sua normalização impulsionou o crescimento econômico.

O último resultado do Cadastro Geral de Empregados e Desempregados (Caged) sinalizou uma desaceleração da economia. Apesar de registrar o fechamento de 431.011 pontos de trabalho, foram criados 2.037.982 empregos no acumulado de 2022. Todos os grupos das atividades econômicas tiveram saldo negativo, com destaque para os setores de Serviços e Indústria de transformação, que perderam 188.064 e 112.992 empregos, respectivamente. Os efeitos de uma Selic elevada se mostram mais intensos e devido à necessidade de uma manutenção de juros altos para encerrar o ciclo de inflação, a economia real estará em uma trajetória de desaceleração.

De forma geral, fevereiro evidenciou a dificuldade para reduzir as projeções sobre as taxas de juros em 2023, trazendo mais cautela para o mercado. A renda variável obteve rentabilidade negativa, absorvendo maior iminência de risco fiscal, além das questões externas referentes aos juros e à inflação. Por outro lado, dada a volatilidade do cenário político, o mercado de renda fixa foi capaz de entregar rentabilidade positiva.